JEFE BRITANICO

"NO PODEMOS ARRIESGAR EN UN ASALTO A CIEGAS"

JEFE ARGENTINO

"NO PODEMOS PENSAR EN NINGUNA CLAUDICACION"

EFECTIVOS DE ALTA MONTAÑA A MALVINAS

EL ESTADO MAYOR CONJUNTO INFORMO AYER QUE "SE VIVEN LOS MOMENTOS DE APRESTO Y ALISTAMIENTO PRELIMINARES DE LAS GRANDES OPERACIONES"

COSTA MENDEZ: "CONTINUAREMOS LUCHANDO Y HABRA SORPRESAS..."

crónica
FIRME JUNTO AL PUEBLO

Año XIX - Bs. As., Domingo 6 de Junio de 1982 - Nº 6.138

EDICION DOMINICAL $ 8.000

SOFIA: "JAMAS PODRE OLVIDAR EXPERIENCIA"

Sonriente, luego de sus "vacaciones especiales", Sofía Loren abandona la cárcel de Caserta. "Una experiencia inédita".

"SANTOS" CON MAS, MENOS

San Lorenzo con más, menos. Pese a tener dos jugadores 'de sobra' solo empató con Español.

Edición Para Toda la Familia
Reclame sin Cargo un Ejemplar de
asi
¡Largaron!
croniquita

La embestida de Suárez se repitió sin éxito ante la técnica de Duarte que ganó con amplitud.

"PAPA" DUARTE OTRA VEZ

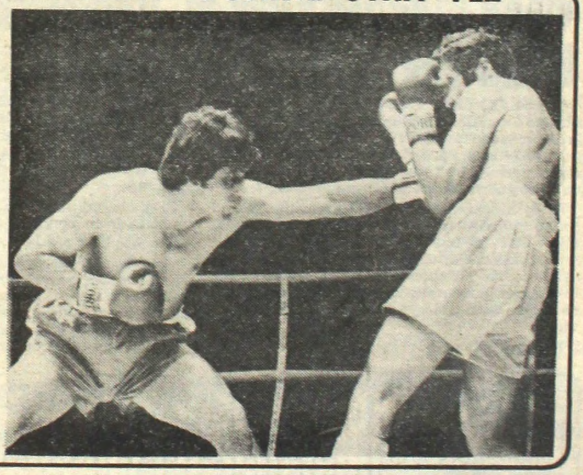

NACIONAL: HOY, IDA DE LAS SEMIFINALES

LEONES AFRICANOS - MONOS SABIOS - ...O NORTE - PERROS AMAESTRADOS - GRAN BALLET INT... FOCAS - EQUILIBRISTAS - SUSPENSO EN EL AIRE.
PAYASOS
EL CIRCO DEL MUNDO
ALMIRANTE BROWN Y MARTIN GARCIA
(Frente al Hospital Argerich)
SHANGRI-LA
HOY 15, 18 Y 21 HS.
con CAROZO Y NARIZOTA Y EL PROFESOR GABINETE
MENORES DE 3 AÑOS GRATIS
TRAPECIO
GRAN BALLET INTERNACIONAL - EQUILIBRISTAS - TRAPECIO - MAGIA - PAYASOS - SUSPENSO EN EL AIRE. LAS MEJORES 15 ATRACCIONES MUNDIALES - MONOS SABIOS

CATEGORICO: "YA NO PODEMOS CLAUDICAR"

MADRID, 5 (ANSA).— "No podemos claudicar ya", sostuvo el jefe de una unidad argentina en las Malvinas, según crónica que destaca hoy "Pueblo", de su "enviado especial", del que dice ser "el único periodista extranjero que llegó hasta ahora al Teatro de Operaciones desde el inicio de la guerra".

El enviado especial, Arturo Pérez-Reverte, da cuenta de una serie de declaraciones de un "jefe de una unidad", sino también de soldados a sus órdenes.

"En mi opinión exclusivamente personal, Argentina ya ha ido lo bastante lejos en esta guerra, como para volverse atrás, y no podemos claudicar ya, además de que un alto el fuego, toda dilación negociadora sin garantías beneficia a los ingleses, que consolidan su posición militar", según el mencionado jefe de unidad.

Seguidamente señaló que "los ingleses jamás hicieron una guerra limpia: recurren a trucos y acciones como torpedear el 'Belgrano' (crucero hundido fuera de la zona de exclusión en torno a las Malvinas), ametrallar pesqueros, utilizar barcos hospital para desembarcar tropas al amparo de la Cruz Roja, (...) la experiencia nos ha demostrado que con ellos es inútil el "fair play", hay que darles duro, y la batalla de Puerto Argentino, la gane quien la gane, no es el final, es el principio".

El "jefe de unidad" entrevistado por el corresponsal de "Pueblo", se lamenta de que "hacer la guerra como caballeros, nos ha perjudicado mucho a los argentinos".

En el reportaje también son entrevistados dos soldados: uno de ellos, identificado como Martín Codazzi, salteño de 18 años, dice que si aparecen los ingleses en Puerto Argentino "los perforo a tiros".

El otro soldado, que dice ser hijo de españoles, puntualizó que "los ingleses pelean por una colonia que no les importa, mientras que nosotros, como ustedes por Gibraltar, hemos estudiado en la escuela que las Malvinas son argentina".

"Además —prosigue el segundo soldado— en Europa creen por lo visto que los ingleses son unos tipos preparadísimos para hacer la guerra y nosotros unos pobrecitos indios con arcos y flechas".

● **"NO NOS CONOCEN"**

"Aun en el caso de que nos arrebatasen Puerto Argentino otra vez, volveríamos a pelear para recuperarlo nuevamente.

Ustedes, europeos, han demostrado que no conocen a los argentinos", concluyó diciendo el soldado, quien se lamenta de que "el clima que tenemos aquí es terrible, uno se pasa el día empapado, las ropas se hielan durante la noche".

REFORZARAN LAS DEFENSAS

• Son Fundamentales por su Gran Experiencia

Patrullaje aéreo y "un ajuste en las posiciones propicias", fueron el centro de las operaciones de la víspera. Se mantiene una alta moral en nuestros hombres y es conciencia común que "si se atreven a atacar, los piratas se llevarán su merecido".

Al comienzo de este madrugada todo permitía suponer que los piratas británicos mandados por Jeremy Moore en la isla Soledad estaban dispuestos a lanzarse en cualquier momento contra Puerto Argentino, **porque les era imposible seguir prolongando sin grave deterioro físico y mental la situación y aún a sabiendas de que al emprender el asalto podían caer en una trampa mortal.** "Los colonialistas británicos, por su número limitado y sus posiciones, **no están en condiciones de atacar,** y en caso de que lo hagan, **tendrán su merecido"** señalaban anoche voceros militares.

Los expertos argentinos comentaban ayer que las tropas mercenarias desembarcadas en la bahía de San Carlos deberían haber atacado la capital del archipiélago dos días antes, como máximo, y que su inmovilidad, así como también la de su artillería y su aviación, **estaba revelando una disminución de su capacidad bélica como consecuencia de los eficaces ataques argentinos contra la flota invasora y contra las posiciones terrestres establecidas por los agentes del imperialismo en las inmediaciones del monte Kent,** a poco kilómetros de la capital de las Malvinas.

Como contrapartida, se mencionaba al espíritu cada vez más alto y encendido de nuestros combatientes, ansisoso por ponerse frente al enemigo angloyanqui para darle el escarmiento que merece. En ese sentido se elogiaba la actitud de muchos jóvenes soldados conscriptos **que se negaban a ser relevados en sus puestos,** aun después de haber permanecido varios días en pozos y trincheras de avanzada, porque deseaban estar ahí en el momento decisivo. **"Después de esta espera, queremos estar aquí cuando lleguen",** decían invariablemente.

● **"TROPAS DE MONTAÑA"**

De todos modos se tuvo noticias de fuentes militares confiables que se inició el alistamiento de **tropas "de montaña" y "alta montaña"** que servirían de refuerzo y recambio en caso de bajas. Según un experto **"esas tropas tienen especial aptitud para combatir en el tipo de terreno de las Malvinas y en perfectas condiciones para las bajas temperaturas reinantes en la zona donde se librará la tantas veces llamada** (y postertada por los ingleses) **"batalla final".**

En ese sentido, agregó la fuente, los hombres reclutados en el área militar cordillerana cuentan con los equipos adecuados y su calidad de **"veteranos"** en la zona de montaña los hace indispensable para asumir un papel principalísimo a la hora de que los piratas se decidan a jugar la última carta a un asalto, posibilidad que con cada hora toma perfiles de **"desesperados esfuerzo"** para salir de la encerrona que su propia ineptitud les ha creado.

● **FUEGO DE ARTILLERIA**

Durante la mañana de ayer las baterías pa-

GRAVISIMA DENUNCIA: INTENTAN USAR LA GUERRA BACTERIOLOGICA

RIO DE JANEIRO, 5 (ANSA).— El periodista argentino **Luis Alberto Zanazzi,** que forma parte de la empresa documentalística "Les Filmes du Village", con sede en París, denunció hoy aquí **la "guerra bacteriológica" emprendida por Gran Bretaña en la guerra de las Malvinas.**

El documentalista, que recientemente realizó con su equipo un trabajo fílmico sobre la guerra de Irán e Irak —de una hora de duración para televisión y que sirvió de materia prima para una extensa crónica en "L'Express" de París— **denunció que los ingleses muy probablemente están practicando guerra bacteriológica en la guerra de las Malvinas.**

En entrevista para las agencias "ANSA", "France Presse", "EFE" y "Télam", dijo que soldados argentinos víctimas de hepatitis fueron conducidos la semana pasada en un avión "Hércules C-130" de la Fuerza Aérea Argentina internados en los hospitales de Comodoro Rivadavia y Bahía Blanca.

El aparato, durante su viaje —añadió— recibió el impacto de un misil inglés pero, aún así, consiguió llegar a la base en el continente.

Añadió el declarante que el argentino premio Nobel de la Paz, Adolfo Pérez Esquivel, conoce también la denuncia y participa de la "seria preocupación" en torno al caso y con la "carnicería" en el conflicto de las Malvinas, donde —añadió— ya habrían muerto cerca de 2.500 soldados

El declarante citó como fuente —además— a militares de alto nivel de Argentina, ya que "existen muy pocas informaciones que son divulgadas".

También dijo el periodista que entre los soldados argentinos que llegaron de retorno a su país **luego de haber quedado prisioneros de los ingleses, se comprobaron cerca de 60 casos de soldados con las manos o miembros amputados por acción del frío, debido a que fueron dejados en la inclemencia del tiempo por sus captores.**

Dijo el periodista y cinematografista que los ingleses conocen también "muy poco" de la verdad del frente, y que vio fotografías de **cerca de 200 soldados ingleses muertos en el desembarco en las islas Georgias.**

Requisitos Para Prórroga de Clase '64.

La Oficina de Prensa del Comando en Jefe del Ejército dio a conocer un comunicado, en el que informa sobre **los requisitos que deberán presentar los estudiantes universitarios, clase 1964, para solicitar la prórroga del servicio militar.**

Expresa el comunicado que: "Los ciudadanos de la clase 1964, que son estudiantes universitarios y desean prorrogar el cumplimiento del servicio de conscripción, hasta la finalización de sus estudios, podrán solicitarlo durante el corriente mes, en el distrito militar de su actual domicilio".

"A tal efecto —agrega— deberán presentar el pertinente certificado de estudios, expedido por la facultad respectiva y, en el que debe constar la carrera correspondiente".

"En dicho organismo —dice finalmente— completarán la solicitud y serán asesorados sobre los correspondientes derechos y obligaciones que adquieren al acogerse a tal beneficio".

Una Ejemplar Raza de Héroes

CONCORDIA, 5 (De nuestro corresponsal).— El teniente de fragata Sergio Dachary asistió al sepelio de su hermano el teniente de Ejército Alejandro Dachary caído en cumplimiento del deber defendiendo la soberanía nacional en las Malvinas.

Los dos hermanos, hijos de Concordia, se encontraban defendiendo las posiciones argentinas, cada uno en distintas armas.

Buques Hospital de Ambas Fuerzas Cumplieron Intercambio de Heridos

El buque hospital argentino "Bahía Paraíso" se encontró ayer con su similar británico "Uganda" donde recogió 47 heridos. Actualmente se dirige a Puerto Fox y Bahía Howard para recoger otros heridos. Posteriormente el buque hospital argentino los trasladará al continente.

Aunque el informe no indicó el lugar del encuentro entre los buques hospitales, se cree que ha sido en las inmediaciones de Puerto San Carlos, en la isla Soledad, donde se registró el primer encuentro terrestre al desembarcar los británicos el pasado 21 de mayo.

Puerto Fox y Bahía Howard se encuentran en la isla Gran Malvina, frente a Puerto San Carlos, en el sector sur del estrecho que separa a las dos mayores islas del archipiélago malvinense.

● **LLEGAN HERIDOS A URUGUAY**

MONTEVIDEO, 5 (AP).— El buque de transporte británico "Hydra", convertido en hospital, llegará mañana a esta capital con medio centenar de heridos, dijo hoy un vocero

"Quizás uno o dos de los heridos deban permanecer en Montevideo, pero eso se determinará mañana. Los demás serán llevados rápidamente a Londres", dijo Chris Ausborne, portavoz de la embajada británica.

Agregó que un avión de la Fuerza Aérea británica es esperado aquí para transportar a los heridos mañana de regreso a Londres.

El miércoles otro buque británico convertido en hospital, el "Hecla", trajo 72 soldados británicos heridos y 24 tripulantes de un pesquero argentino atacado y hundido por aviones ingleses el 9 de mayo.

Todos fueron rápidamente reembarcados hacia sus países de origen.

La capital uruguaya ha sido el punto empleado por ambas partes para entregar prisioneros y desembarcar heridos.

EL VULCAN SIGUE "GUARDADO" EN BRASIL

BRASILIA, 5 (UPI).— Brasil podría decidir a principio de semana si permite la salida del bombardero "Vulcan" británico o si lo retiene hasta que concluya la crisis de las Malvinas, como lo solicitó la Argentina.

"Creo que no pasará nada hoy o mañana. Creo que habrá una decisión hasta el lunes o en algún momento al inicio de la semana", dijo ayer un diplomático brasileño.

El bombardero hizo un aterrizaje forzoso el jueves y la Argentina solicitó a Brasil que lo retuviera hasta el fin de la crisis de las Malvinas basando la petición en una reciente resolución de apoyo a la Argentina en la que votaron varias naciones latinoamericanas de acuerdo con el tratado de asistencia mutua de Río.

Los diplomáticos brasileños dijeron que la solicitud de la Argentina se refiere únicamente al avión y no hace mención específica de la tripulación de seis miembros, que son mantenidos fuera del alcance de los periodistas aunque no están en prisión.

"Creo que es muy probable que los estudios (realizados por los Ministerios de Relaciones Exteriores y del Aire para determinar el destino del avión) también considerarán la situación de la tripulación", señaló el diplomático.

Voceros del Ministerio del Aire dijeron que aunque Brasil decidiera regresar el avión y su tripulación era muy posible que el misil que llevaba fuera retenido y regresado a Gran Bretaña hasta que cesaran las hostilidades en las Malvinas.

El Vulcan fue interceptado por aviones supersónicos F.58 de Brasil, el jueves después de que entró al espacio aéreo brasileño a 340 kilómetros al sur de Río.

El avión recibió permiso para aterrizar de emergencia después que fracasó una operación de reabastecimiento aéreo.

El tratado de Río citado por la Argentina pide a los países que lo firmaron "dar a la Argentina la asistencia que cada uno considere adecuada para ayudarles en esta grave situación y evitar cualquier acción que perjudique ese objetivo".

● **PERITO INGLES**

RIO DE JANEIRO, 5 (ANSA).— Un perito inglés deberá llegar a Río de Janeiro para desactivar el misil que se hallaba en el ala izquierda del "Vulcan" de la Real Fuerza Aérea

El caza-bombardero inglés posó anteayer en Río de Janeiro luego que fuera interceptado y acompañado por dos cazas de la Fuerza Aérea brasileña (FAB) hasta el aeropuerto del Galeao.

Según se informó, el avión inglés presentaba un problema técnico o de abastecimiento que lo obligó a dirigirse hacia jurisdicción de Brasil.

TROPAS DE "ALTA MONTAÑA"

•'Si Llegaran a Atacar, Tendrán su Merecido'

triotas dispararon contra las posiciones de los mercenarios británicos en los alrededores de Puerto Argentino, mientras la infantería continuaba reforzando y completando sus propias posiciones defensivas y se realizaban operaciones de patrulla y exploración. Nuestros efectivos seguían atrincherados en un terreno de unos 15 kilómetros de largo por 4 de ancho que va desde un extremo de la ciudad, donde está el cuartel utilizado hasta el 2 de abril por los "marines", hasta el faro de San Felipe, faja contra la cual se disponía a dirigir sus embestidas el invasor angloyanqui.

Esa faja está surcada por colinas muy suaves, que no llegan a los 50 metros de alto respecto del poblado. Según lo indicado en fuentes militares argentinas, los proyectiles disparados en los últimos días por los cañones imperialistas no llegaron hasta ahí sino hasta los campos situados varios centenares de metros antes, porque se trataba de hacer estallar la minas enterradas por los defensores. **Por lo tanto, en más de cinco días de fuego enemigo casi no se han registrado bajas en Puerto Argentino.**

● **"NO HAY QUE DESESPERAR"**

Voceros militares argentinos señalaron ayer que **"no hay que desesperar por este aparente inmovilismo británico, porque el tiempo que corre nos beneficia, ya que nuestras tropas están bien resguardadas y tienen todo para esperar".** Cada día que pasa, agregaron, torna más difícil la tarea de los invasores, que para el episodio decisivo llegan **"con fuerzas y apoyo considerablemente disminuidos".**

En la isla Soledad, se dijo, **no hay más de 5.000 mercenarios británicos.** Si se considera las bajas sufridas por las fuerzas piratas en dos semanas de enfrentamientos, con posterioridad al desembarco, **solo la mitad de aquellos pueden intentar el asalto contra Puerto Argentino,** porque saben que en tal caso las fuerzas defensoras establecidas en otros puntos del archipiélago **abrirán otros frentes y los encerrarán entre dos fuegos.**

De acuerdo con lo expresado por los mismos expertos militares, la aviación patriota y los aparatos Super Etendard de la Armada Argentina **"cambiaron totalmente la estrategia de la flota invasora",** literalmente destruida en un 50% de su capacidad. La actividad de los cazabombarderos británicos ha disminuido de manera notable, lo cual debe ser atribuido al deterioro de los portaaviones **"Hermes" e "Invincible"** y al hundimiento del buque de transporte **"Atlantic Conveyor".**

● **"SIN PORTAAVIONES, NULOS**

También el episodio del avión Vulcan que aterrizó en Brasil **"sirve para mostrar los problemas que tiene la fuerza aérea británica al estar fuera de combate sus portaaviones",** se añadió. **"El avión regresaba de una misión de bombardeo en las Malvinas ".**

ULTIMOS COMUNICADOS

"Tareas de Ajuste en Posiciones Propias"

Poco antes de las 23 de ayer, el Estado Mayor Conjunto dio a conocer el **comunicado número 133,** en el que da cuenta de las acciones propias de la víspera y explica la naturaleza de la información que resultan de las mismas, aclarando el porqué de una aparente lentitud en la difusión oficial.

El texto es el siguiente: "El Estado Mayor Conjunto comunica que durante el día de la fecha, 5 de junio de 1982, se realizaron acciones de patrulla y el cañoneo con artillería terrestre por parte de las fuerzas argentinas.

"Se continuaron las tareas de ajuste de detalle de las posiciones propias.

"Las líneas de contacto con el enemigo permanecieron casi estáticas registrándose en ellas una actividad muy reducida.

"Cabe consignar que el tipo de acciones que se desarrollan, en tierra, hace que la dinámica de las mismas, al ser relativamente más lenta que la concerniente a operaciones aéreas y/o navales, cree expectativas en razón de los vacíos de información que genera, especialmente en las actuales circunstancias en que se viven los momentos de apresto y alistamiento preliminares de las grandes operaciones".

● **COMUNICADO 129**

Comunicado N° 129 del Estado Mayor Conjunto, cuyo texto es el siguiente:

"El Estado Mayor Conjunto comunica que en el día de ayer, 4 de junio de 1982, el buque hospital argentino 'Bahía Paraíso', concretó el encuentro previsto con su similar inglés, el buque hospital 'Uganda', recogiendo 47 heridos propios.

"Actualmente se dirige hacia Puerto Fox y Puerto Howard, donde se propone recoger los heridos de la zona, habiéndose previsto luego el traslado de todos ellos hacia el continente".

● **COMUNICADO 130**

Comunicado N° 130 del Estado Mayor Conjunto, cuyo texto es el siguiente:

"El Estado Mayor Conjunto comunica que el día 3 de junio de 1982, el Ministerio de Defensa británico informó que cuatro de sus unidades navales debían ser retiradas de la zona de operaciones para reparar averías sufridas como consecuencia de su enfrentamiento con las fuerzas argentinas. Entre estos buques se identifican al destructor clase 42 'HMS Glasgow' y a la fragata clase Leander 'HMS Argonaut'.

"La confirmación de estos hechos, previamente negados o no reconocidos por el gobierno inglés, pone de manifiesto la veracidad con que, a través de estos comunicados, se ha hecho llegar la información".

● **COMUNICADO 131**

Comunicado N° 131 del Estado Mayor, difundido a las 16.06 y cuyo texto es el siguiente:

"El Estado Mayor Conjunto comunica que las acciones bélicas llevadas a cabo hasta las 12 del día de la fecha, 5 de junio de 1982, consistieron en la ejecución de fuegos de interdicción en el área lindante con Puerto Argentino por medio de la artillería propia, refuerzos y completamiento de zonas defensivas propias y operaciones de patrulla por ambos bandos.

"No se ha registrado actividad de aviones enemigos.

● **COMUNICADO 132**

Comunicado número 132, difundido a las 17.40 por el Estado Mayor Conjunto, y cuyo texto es el siguiente:

"El Estado Mayor Conjunto, ante versiones periodísticas provenientes de Londres acerca de que soldados prisioneros argentinos habrían sido obligados a localizar y desactivar material explisivo existente en la zona de Prado del Ganso y Puerto Darwin, comunica que el gobierno argentino observa con enorme preocupación la presente violación de lo expresamente establecido en la Convención de Ginebra sobre el trato a los prisioneros de guerra que ello implicaría.

"En efecto, el artículo 52 de la citada convención se refiere expresamente al hecho de que ningún prisionero podrá ser empleado en faenas de carácter malsano o peligroso, a menos que sea su propia voluntad.

Lo expuesto, por sus características, y de ajustarse estrictamente a lo sucedido, configura un hecho cuya implicancia en la preservación de los derechos humanos de los combatientes prisioneros, es fundamental.

EJERCICIOS DE SOCORRISMO

Desde ayer, la Cruz Roja Argentina realiza en el Centro Cultural y Deportivo Patricios, de esta Capital, simulacros de socorrismo en un operativo que permite el perfecto entrenamiento de jóvenes voluntarios en acciones de las que pudiesen participar y desempeñar sus funciones en zonas de emergencia en las que fuese necesario actuar. Los distintos equipos, que culminan hoy los ensayos, serán enviados proximamente a la zona de operaciones en el sur del país.

Dos de esos equipos se encuentran ya operando en Comodoro Rivadavia, otro en Río Gallegos y otro en Bahía Blanca. Cuatro son los que se entrenan actualmente, pero cabe aclarar que aún hay otros dos adicionales listos

Cada uno de esos equipos cuenta con diez intengrantes: jefe, subjefe, médico, encargado de estadística, radio - operador, encargado de alimentos, dos enfermeros y dos encargados de transporte.

Los simulacros de socorrismo comenzaron al mediodía de la víspera en el citado Centro, ubicado en Pepiri 135 de esta Capital, bajo la supervisión de los señores Alejandro James y Fernando Bendeck, ambos colombianos, enviados especialmente a la Cruz Roja Argentina como delegados de la Liga de Sociedades de la Cruz Roja.

El operativo de entrenamiento, que concluirá hoy, incluye el armado de la unidad de socorro en un tiempo máximo de ocho minutos, la prestación de primeros auxilios, rescate y evacuación de pacientes y su corespondientes atención médica.

Galtieri a Cordobeses: "Como en Todas las Epopeyas, Presentes"

El presidente de la Nación, teniente general Leopoldo Galtieri, dirigió un mensaje al pueblo de Córdoba el que fue difundido por la radio y la televisión de esa provincia en el transcurso de un operativo organizado por esos medios para obtener recaudaciones para el Fondo Patriótico "Malvinas Argentinas".

● **EL MENSAJE PRESIDENCIAL**

El mensaje del Jefe de Estado dice textualmente:

"Hombres de toda la República defienden con las armas la dignidad de nuestra Nación.

"Como en todas las grandes epopeyas de la historia patria, Córdoba está presente.

"Parte de la juventud de esta provincia, que es médula de la argentinidad, está luchando o aguardando luchar.

"La gratitud y la solidaridad que sus comprovincianos le expresen llegará al corazón de esos cordobeses que están en nuestro Sur.

"Díganles que toda Córdoba está con ellos y que la distancia no importa.

"Háganles sentir todo su apoyo y llevarán a sus espíritus más fuerza y más coraje para rechazar al invasor.

"Que en este programa la provincia dé rienda suelta a su profunda emoción y convicción patriótica, transmitiéndoles fe, esperanza y afecto.

"Sé que el temple de Córdoba, tantas veces puesto a prueba y demostrado, se manifestará en toda su capacidad generosa al dar ayuda y aliento a quienes deben enfrentar al enemigo de la Patria.

"A la hora en que toda la República espera a pie firme en el combate, reciban los cordobeses el saludo más cordial y respetuoso del Gobierno Nacional, y mi más grande y emocionado abrazo".

PROGRAMACION DE COMPUTADORAS

FORMACION TEORICA Y EXPERIENCIA

★ Si Usted sabe que esta es una carrera de futuro.
★ Si Usted sabe que sin experiencia no podrá emplearse.
★ Sea cual fuere su nivel de aprendizaje le ofrecemos:

● FORMACION TEORICA INTEGRAL.
● EXPERIENCIA, PARTICIPANDO EN EL DESARROLLO DE SISTEMAS REALES, DURANTE 1 AÑO, EN NUESTRO CENTRO DE COMPUTOS.

COMISION ARGENTINA DE INFORMATICA
Suipacha 745 8º Piso - Capital

PRESIENTEN QUE VAN A QUEDAR "ENTRE DOS FUEGOS"

LONDRES, 5 (AFP).— Expertos militares del gobierno británico cuentan con la posibilidad de un ataque argentino contra las posiciones terrestres británicas, llevadas a cabo por los efectivos de Puerto Argentino (Puerto Stanley, para Inglaterra) y refuerzos llegados a la isla occidental de Gran Malvina, lo que tomaría a los ingleses entre dos fuegos, así como un masivo ataque de la Fuerza Aérea Argentina contra la Royal Navy o la cabeza de puente en San Carlos.

● SUBMARINOS, AMENAZA

También insistían en que los submarinos argentinos siguen constituyendo una amenaza y en que un grave revés terrestre podría inducir a Buenos Aires a intentar una acción de prestigio contra algunas de las grandes unidades navales británicas.

Según fuentes gubernamentales, la Argentina recibió últimamente nuevas armas y repuestos procedentes de varios países extranjeros, especialmente latinoamericanos.

Informaciones llegadas del Teatro de Operaciones indicaban que, en los últimos días, el mal tiempo redujo la actividad militar británica. Pero las citadas fuentes insistieron en que ese factor no obligará a demorar el asalto final a Puerto Argentino.

Según el diario "The Sun", el segundo batallón de paracaidistas cuenta con un nuevo jefe, el teniente coronel David Chaundler, quien reemplazará al teniente coronel Herbert "H" Jones, muerto la pasada semana en la toma de Goose Green (Ganso Verde).

El diario añadía que Vhaundler se incorporó a su unidad saltando en paracaidas desde 8.000 metros de altitud y abriéndolo a 1.200.

Por otra parte, se supo que el capitán Alfredo Astiz, único prisionero argentino retenido por los británicos después de la toma de las Georgias del Sur, llegó a Gran Bretaña y fue internado en el cuartel de la policía militar de Chichester sur de Inglaterra.

ABSOLUTO MUTISMO EN LONDRES; YA NO ESPERAN LA "RENDICION DE ARGENTINA"

Tienen Miedo, no Quieren Arriesgar

LONDRES, 5 (AFP, AP y DPA).— Estamos listos para la batalla, pero **"no deseo arriesgar inútilmente la vida de mis soldados precipitándome"** sobre Port Stanley (Puerto Argentino), afirmó el general **Jeremy Moore**, comandante de las tropas británicas desembarcadas en las Mavlinas que se preparaban hoy a lanzar el asalto final.

De regreso en Puerto Darwin de una gira de inspección de las posiciones británicas en las alturas que dominan Port Stanley, al alcance de los cañones argentinos, el general Moore expresó a varios corresponsales británicos su **"inmenso placer por la forma en que está evolucionando la situación".**

En Londres, **el Ministerio de Defensa mantuvo hoy un mutismo casi completo acerca de las operaciones militares en las Malvinas, y se limitó a reafirmar que las tropas británicas continuaban su preparación para desatar la ofensiva sobre Port Stanley (Puerto Argentino).**

Luciendo una tenida de combate, el general Moore aseguró que se había preparado ante un eventual contraataque argentino, terrestre o aeroportado.

"Tengo tropas en reserva y nos repartimos de manera 'equilibrada' en la isla oriental del archipiélago (Soledad)", agregó.

El alto oficial británico reconoció que **"pequeños bolsones de resistencia pueden estar diseminados en varios puntos del archipiélago"**, pero agregó que **"no son muy activos y serán liquidados".**

Los expertos militares indicaron hoy en Londres que el gobierno de la primera ministra Margaret Thatcher, **ya no esperaba la rendición sin combate de los 7.000 hombres de la guarnición argentina,** que se habrían desplegado en forma de herradura en torno de la capital de las Malvinas.

Según el corresponsal militar del diario "Financial Times", existen tres razones, **"estrictamente operacionales"**, que explican por qué el asalto final contra Port Stanley (Puerto Argentino) aún no fue lanzado:

–Una espesa neblina que hace más difíciles las misiones de los cazas Harrier y el traslado heliportado de las tropas hacia las posiciones que dominan Port Stanley.

—El desplazamiento por vía terrestre del material logístico pesado, a partir de la bahía de San Carlos, resultó más largo de lo previsto debido a las dificultades que presenta un terreno fangoso y accidentado.

—Los estrategas británicos siguen tratando de definir la mejor táctica para limitar los combates a la periferia de Port Stanley (Puerto Argentino), donde se refugiaron unos 250 civiles.

Es opinión generalizada en círculos gubernamentales de Londres, que el clima invernal en el Atlántico Sur, no es motivo alguno para demorar el ataque general contra la capital de la colonia británica, esperada para este fin de semana.

A su vez Argentina anunció que su aviación había bombardeado en las últimas horas las posiciones británicas en torno de Puerto Argentino. **Londres no confirmó esta versión. El Ministerio de Defensa británico decretó un embargo total de la información referente a hostilidades en el Atlántico Sur.**

En círculos militares británicos se opinó, que las Fuerzas Armadas Argentinas recibieron apoyo militar de otros países latinoamericanos durante las últimas semanas, al parecer Buenos Aires compró más cohetes Exocet, de fabricación francesa y cohetes Gabriel en Israel.

LA BRAVURA CRIOLLA PUSO BIEN AL DESNUDO SUS "FALENCIAS BELICAS"

LONDRES, 5 (AP).— La guerra por las islas Falkland (Malvinas) ha revelado graves debilidades en los buques de guerra y los sistemas de misiles británicos, y los responsables de la defensa nacional tendrán que remediar esas deficiencias si han de tener méritos para enfrentar al enemigo para el que fueron diseñados: la Unión Soviética.

Bill Gunston, experto en proyectiles dirigidos y consultor de la prestigiosa publicación especializada "Jane", manifiesta que **"estoy seguro que los rusos están observando fascinados el desempeño de nuestros barcos y nuestros proyectiles... Estoy convencido que se han enterado de tanto como nosotros".**

Gran Bretaña ha admitido la pérdida de cuatro buques de guerra y un mercante de casi 15.000 toneladas a manos de la Fuerza Aérea Argentina. **Han sido sus peores pérdidas navales desde la Segunda Guerra Mundial.**

La vulnerabilidad de los buques de guerra modernos a los ataques aéreos y de proyectiles dirigidos ha causado un debate sobre el valor de las flotas de superficie. Los planificadores navales admiten que la fuerza enviada al Atlántico Sur fue reunida en forma precipitada y zarpó careciendo de adecuada protección aérea y de radar, **munida de armas no probadas hasta entonces.**

Los aviones de alerta y los grandes portaaviones fueron consignados a los desguazadores gracias a recortes en los presupuestos de defensa y a las necesidades específicas de la Organización del Tratado del Atlántico Norte, OTAN. Mucho de los barcos de la fuerza de tareas no cuentan con radar propio.

"Si no hubiéramos convertido en chatarra nuestros grandes portaaviones, podríamos haber provisto a la fuerza de tareas con toda la cobertura aérea que hubiera necesitado, y hundido la totalidad de la flota argentina si lo hubiéramos querido hacer", según palabras de Patrick Wall, legislador conservador y especialista en asuntos de defensa.

Sorprendentemente, para los peritos, un arma que ha evidenciado su gran valor contra los aviones Mirage y Skyhaws argentinos, que atacaron en vuelo rasante, es la vieja y fiel ametralladora. Gunston hace notar que **"la lucha ha probado que nuestros barcos están deficientemente armados... los barcos soviéticos están repletos de armas antiaéreas de 30 milímetros que tiene enorme poder destructivo. Detienen cualquier cosa".**

El arma más potente que recibió su bautismo de fuego en esta contienda es el proyectil Exocet AM39, de fabricación francesa, disparable desde plataformas volantes. Este tipo de proyectil hundió al destructor "Sheffield" y al mercante "Atlantic Conveyor". Gunston señala que **"los soviéticos cuentan con proyectiles que vuelan a ras del agua que son 10 veces más potentes que los Exocet. Si nosotros no podemos detener un Exocet, menos podremos detener un rasante soviético".**

Gran Bretaña cuenta con el proyectil Seawolf (lobo marino), concebido como proyectil antiproyectil y antiaéreo contra elementos de vuelo a gran altura. No sirve para interceptar proyectiles de vuelo bajo como los Exocet, o los misiles disparados por submarinos del tipo SSN-7.

Según versiones inglesas, los Seawolf han derribado aviones argentinos cuando éstos han atacado en números reducidos, **pero dejaron que desear cuando los ataques fueron masivos.**

Ha sido decepcionante, igualmente, el desempeño de los cohetes Sea Dart y Sea Slug, las principales armas antiaéreas de largo alcance de la marina real. El Sea Dart "tarda mucho en ser apuntado, disparado y en recargarse su disparador", dice Gunston.

"Si atacan tres aviones, podrá derribar a dos, pero el tercero hundirá al barco".

Dicen que ya Tenemos al Misil "Gabriel", Peor que el 'Exocet'

LONDRES, 5 (UPI).— Mientras las fuerzas británicas se preparan para el ataque contra la capital de las Malvinas, Port Stanley (Puerto Argentino), en medio del frío del cada vez más cercano invierno del Antártico, se ha sabido que **la Argentina posiblemente ha reemplazado gran parte de sus pérdidas de aviones y misiles,** dijeron hoy fuentes de la defensa británica.

Las fuentes dijeron que al parecer los aliados argentinos de Sudamérica han reemplazado 10 de los aviones Mirage derribados por los británicos en los combates sobre el archipiélago del Atlántico Sur.

Agentes militares de Argentina han venido recorriendo el mundo para tratar de comprar misiles de aire contra barcos, y tal vez hayan logrado comprar algunos, dijeron las fuentes.

"Un número de países tal vez ha hecho travesuras", dijo una fuente del gobierno al diario The Times.

El Daily Mail informó que expertos militares argentinos han visitado en semanas recientes a Irak, Paquistán, Israel, Libia, Francia e Italia tratando de comprar misiles que viajan a poca altura sobre el mar, similares al Exocet francés, que hundió la fragata Sheffield y el barco de carga Atlantic Conveyor.

Fuentes de la defensa están preocupados porque Argentina podría haber dado gran prioridad a adquirir una versión de ese misil fabricado por Israel llamado **"Gabriel"**, que tiene un alcance mayor que el **"Exocet".**

Los ataques argentinos en la última semana fueron débiles y los analistas ofrecen tres posibles explicaciones.

La primera es las grandes pérdidas de los mejores pilotos argentinos, la segunda es que muchos aviones necesitan reparaciones y la tercera es que Argentina **posiblemente está reservándose para otro gran ataque aéreo cuando comience el ataque contra la capital de las Malvinas.**

Un Poco Tarde, Hacen Alardes por "Hazañas de sus Comandos"

LONDRES, 5 (AFP).— Pequeñas unidades de comandos británicos efectuaron misiones de sabotaje en las islas Malvinas unas tres semanas antes del desembarco en Puerto San Carlos, el 21 de mayo pasado, reveló hoy el corresponsal del diario londinense The Standard en el Teatro de Operaciones.

Según el periodista Max Hasting, en esas operaciones de sabotaje participaron soldados británicos pertenecientes a las unidades Special Air Service (SAS) y Special Boat Squadron (SBS), desembarcados clandestinamente en las Malvinas en los primeros días de mayo pasado.

Uno de esos comandos, formado por ocho hombres, logró destruir 11 aviones argentinos en la pequeña base de la isla de Pebble, al norte de la Gran Malvina, la isla occidental del archipiélago relató el periodista inglés.

Durante la noche del desembarco en Puerto San Carlos, unos 40 miembros del SAS también destruyeron un avión argentino Pucará en el pequeño aeródromo de Goose Green (Ganso Verde).

Esa noche su misión consistió en producir el mayor ruido posible con sus morteros y fusiles ametralladoras para desorientar a las fuerzas argentinas, pero sin atacarlas de frente, agregó Max Hasting.

Para llevar a cabo su misión, el comando debió marchar durante 20 horas con 40 kilos de material cada uno de los soldados.

Yanquis Niegan, en Panamá, que Enviaron Armas Para "Aliados"

PANAMA, 5 (AP).— El comando meridional del Ejército de los Estados Unidos, con base aquí, dijo que desde Panamá los Estados Unidos no enviarán ningún material para las tropas británicas que combaten en las Malvinas contra tropas argentinas.

En una declaración a periodistas en la base Howard de la Fuerza Aérea de los Estados Unidos, el subjefe del comando, general William Masterson, negó que aviones de transporte del tipo C-141 hayan transportado hasta Panamá pertrechos para los ingleses.

El diario pro gubernamental matutino, citando fuentes argentinas en Panamá, publicó ayer una información sobre la llegada de varios aviones C-141 y la ilustró con fotografías de lo que dijo ser "bombas de 500 libras" y "gran cantidad de equipo cubierto".

Masterson dijo que ocho aviones C-141 trajeron entre el jueves y el viernes de la semana pasada 700 soldados y equipo de apoyo de la División 101 de Paracaidistas, procedentes de Fort Campbell, Kentucky, para un entrenamiento en la selva.

El sábado pasado, igual número de tropas integrantes de otro grupo de entrenamiento en la selva regresó a Fort Campbell.

El sub comandante dijo que lo señalado por el periódico como "bombas de 500 libras" son, en realidad, tanques desechables de combustible que se adosan a las alas de los C-141 para aumentar su alcance de vuelo.

THATCHER, MUERTA DE RABIA

VERSALLES, Francia, 5 (UPI).— El presidente Ronald Reagan no desempeñó papel alguno en la gestión de último minuto de modificar el veto de Estados Unidos sobre el alto al fuego en la guerra de las Malvinas en las Naciones Unidas, y no se le comunicó el malentendido hasta que despertó hoy, informó un vocero de la Casa Blanca.

La embajadora en las Naciones Unidas, Jeanne Kirkpatrick, usó el veto a la resolución de alto al fuego en el Consejo de Seguridad poco antes de recibir nuevas instrucciones del secretario de Estado Alexander Haig a fin de abstenerse.

Speakes dijo que Reagan fue informado del malentendido por su asesor de Seguridad Nacional, William Clark, temprano esta mañana y nuevamente por Haig durante el desayuno.

Pero el mandatario apareció vago acerca del incidente ante las preguntas de los periodistas, y nuevamente, esta vez en medio de una reunión con líderes mundiales, planteó la imagen de un estadista que no está en control de su política exterior.

Uno de los periodistas le preguntó qué había pasado.

"Me han sorprendido ustedes muy lejos de allá, dejenme ponerme al día con cosas como ésas", contestó.

Al decírsele que la señora Kirkpatrick había usado el veto y posteriormente dijo que debería haberse abstenido, Reagan comentó: "bueno, el veto se mantiene, pero la abstención habría hecho lo mismo".

Actitud Yanqui en UN la Puso Verde; Reagan, Como Siempre, no Sabía Nada

Reagan intenta "hacerle pinta" a la señora "NO", tal vez para disimular la metida de pata en la ONU. (R. UPI).

Cuando se le dijo que los británicos estaban furiosos, Reagan contestó: "Sobre eso no tengo información".

A la primera ministra Margaret Thatcher, que estaba sentada a su lado y lucía inconfortable, un periodista le preguntó si estaba "furiosa". La señora Thatcher contestó fríamente: "No concedo entrevistas en el almuerzo".

Fuentes británicas dijeron que la señora Thatcher estaba "realmente furiosa", pero oficialmente trataba de poner buena cara a la situación. Un alto funcionario británico dijo que la tentativa de modificación del veto de Estados Unidos era un gesto de "duplicidad".

● "BASTARDO DE DOBLE CARA"

VERSALLES, Francia, 5 (UPI).— Furiosos funcionarios británicos denunciaron como de **"doble cara"** un intento norteamericano de retirar su muy sonado veto contra la resolución en las Naciones Unidas que exige un cese de fuego.

Interrogado sobre la opinión de Gran Bretaña acerca de la posición estadounidense, un alto funcionario británico que pidió que no usaran su nombre dijo simplemente: **"doble cara".**

Su selección del calificativo fue una aparente referencia de reciprocidad frente al calificativo usado por Haig para el ex canciller británico lord Carrington, al que presuntamente calificó de "bastardo de doble cara".

BBC: Los Mentirosos no Aceptan Verdades

LONDRES, 5 (Télam).— La Corporación Radial Oficial Británica (BBC) reiteró un pedido para una investigación oficial sobre la forma en que el Ministerio de Defensa del Reino Unido maneja la información sobre las operaciones militares en las Malvinas.

Un miembro del directorio de la Bristish Broadcasting Corporation (BBC), que pidió no ser identificado, informó —ante una consulta periodística— que el gobierno no había dado aun ninguna respuesta sobre la solicitud de investigación presentada por la BBC.

La British Broadcasting Corporation, radio oficial británica que se maneja en forma autónoma y autárquica, viene siendo hostigada por el gobierno, a través de declaraciones de la propia primer ministro como de los últra conservadores del Parlamento, por el tratamiento "demasiado objetivo" que le da a la información del conflicto Malvinas.

HAIG SIGUE METIENDO LA PATA: AHORA ES RESPONSABLE DEL PAPELON YANQUI

VERSALLES, Francia, 5 (UPI).— El secretario de Estado Alexander Haig dijo hoy que acepta la responsabilidad en la confusión originada por el voto de Estados Unidos en torno a la resolución de las Naciones Unidas sobre la guerra no declarada de las islas Malvinas y agregó que no era el tipo de decisión para envolver al presidente Ronald Reagan.

El cambio del voto estadounidense, aunque no alterará la decisión del Consejo de Seguridad, pues Gran Bretaña usó de todos modos su veto, causó indignación entre los personeros británicos que asisten a la conferencia cumbre de Versalles. Uno de ellos calificó de "duplicidad" la actitud yanqui.

Haig dijo que había considerado la resolución revisada sobre las Malvinas luego de intercambiar ideas ayer con ministros de Relaciones Exteriores de la Comunidad Europa, y que decidió modificar la posición norteamericana, pero que las instrucciones llegaron a Nueva York tres minutos tarde.

● "MATIZ"

"Acepto la responsabilidad", dijo Haig, y agregó que, puesto que se trataba de una cuestión de "matiz", no informó a Reagan, quien ya se había retirado a dormir.

Al explicar por qué no se puso en contacto con la embajadora Jeanne Kirkpatrick directamente, Haig, un general de Ejército, recurrió a la terminología militar:

"Primero se recurre al comandante en jefe de la unidad, luego al comandante de la división, del batallón y de la compañía. Uno quiere asegurarse que todos estén cantando la misma música".

Consultado por qué no había despertado al "comandante en jefe", Haig contestó: "por Dios, él nunca dormiría si hubiera que comunicarle todo".

Haig dijo que había decido modificar la decisión estadounidense debido a una revisada versión de una resolución conjunta de España y Panamá que no ponía un plazo específico para el retiro de las tropas argentinas de las Malvinas.

Inglaterra le Siente Mal Olor al Guiso

LONDRES, 5 (EFE).— La indecisión de Estados Unidos en la votación del Consejo de Seguridad sobre el alto al fuego en las Malvinas ha abierto una grieta en la solidaridad británica y norteamericana

Los medios cercanos al gobierno de Londres no ocultan su decepción por la decisión de Ronald Reagan de abstenerse, a último momento, aunque el mensaje haya llegado tarde, al parecer.

Los diplomáticos británicos se preguntan por qué el secretario de Estado informó tan tarde al canciller Francys Pym.

Alexander Haig despertó a Pym a las tres de la mañana, por teléfono, diciéndole que había cambiado de opinión, debido a que el nuevo texto reafirmaba la original resolución ordenando la retirada argentina de las Malvinas.

Pym protestó enérgicamente y, diez minutos más tarde, volvió a llamar Haig para informar que su mensaje a Nueva York había llegado tarde.

ACTIVIDAD QUE CUMPLIRA EL PAPA

Se dio a Conocer el Programa Oficial

Se dio a conocer oficialmente ayer por la tarde, en la Casa de Gobierno, el programa de actividades que cumplirá el Papa Juan Pablo II en su visita a nuestro país. El Sumo Pontífice, que ha sido declarado huésped de honor del gobierno, será recibido el viernes 11, a su arribo al Aeropuerto Internacional de Ezeiza, por el presidente de la Nación. El Santo Padre posteriormente visitará la Casa de Gobierno, donde será aguardado por los miembros de la Junta Militar, ministros del Poder Ejecutivo Nacional y la Corte Suprema de Justicia en pleno. Ese mismo día, por la tarde, el Vicario de Cristo sobre la Tierra oficiará una Santa Misa en la Basílica de Luján. El sábado 12, tras una reunión con obispos argentinos y latinoamericanos, celebrará un oficio religioso en el Parque Tres de Febrero de esta capital y horas después partirá de regreso a Roma.

● LA RECEPCION

De acuerdo con el programa, la llegada de Juan Pablo II al Aeropuerto Internacional de Ezeiza, está prevista para las 8 del jueves venidero. El teniente general Leopoldo Fortunato Galtieri será el encargado de darle la bienvenida al Papa. Tras la ceremonia de recepción, a las 8.30, el Pontífice, acompañado por el primer magistrado y comitiva, se trasladará a la Catedral Metropolitana. El itinerario de la caravana oficial, según lo anunciado, será Autopista, Avenida 9 de Julio y Diagonal Norte.

● EN LA NUNCIATURA

A las 10, se prevé el arribo al Templo Mayor. Treinta y cinco minutos más tarde, el Santo Padre se dirigirá a la Nunciatura Apostólica, su lugar de residencia durante su estada en nuestro país. Allí llegará a las 11 y, a las 11.45, partirá hacia la Casa de Gobierno en automóvil, transitando por Alvear, 9 de Julio y Diagonal Norte.

Su llegada a la sede gubernativa se producirá a las 12.15. En la Casa Rosada, aguardarán al Papa los miembros de la Junta Militar, la Corte Suprema de Justicia y los ministros del Poder Ejecutivo Nacional.

Poco después, a las 13, el Santo Padre iniciará su desplazamiento hacia la Basílica de Luján, donde se prevé arribará a las 16. Media hora después se iniciará la Santa Misa. Tras el oficio religioso y para concluir tan cargada agenda de actividades en su primer día de visita, Juan Pablo II retornará a partir de las 18.30, esta vez en helicóptero, a la Nunciatura, estimándose su llegada para las 19.30.

A las 8.30 del sábado, el Sumo Pontífice saldrá de la Nunciatura hacia la Curia. El itinerario a seguir por el vehículo papal es avenida Alvear, 9 de Julio y Diagonal Norte. Arribará a las 8.55 y tan solo cinco minutos después se reunirá con los obispos argentinos y presidentes de las Conferencias Episcopales Latinoamericanas.

● RECORRIDO

Más tarde, a las 10.15, partirá de la Curia hacia el parque Tres de Febrero. Su vehículo, el denominado "Papamóvil", transitará por Diagonal Norte, Carlos Pellegrini, Avenida del Libertador, Figueroa Alcorta y avenida Sarmiento. Su llegada al paseo se prevé para las 10.45 y a las 11 se iniciará la Santa Misa. A las 14, retornará a la Nunciatura, por avenida Sarmiento, Dorrego y Figueroa Alcorta.

● LA DESPEDIDA

A las 15, partirá hacia el Aeropuerto de Ezeiza, por avenida Alvear, 9 de Julio, Autopista —según el itinerario previsto—, llegando a la estación aérea a las 16.20. Diez minutos después se iniciará la ceremonia de despedida, que presidirá el general Galtieri. Finalmente, a las 17, partirá el avión que conducirá de regreso a Roma a Juan Pablo II. Según informaciones extraoficiales, unos 30.000 hombres llevarán a cabo el operativo de seguridad durante la visita pontificia.

PARA LA MUJER DE HOY
Los Cursos más Completos: Estética Facial - Depilación - Cosmetología - Maquillaje - Gimnasia - Modelación Corporal - Peluquería - Pedicuría - Drenaje Linfático. Consulte los diferentes Planes
I.S.C.I.
Dir. Prof. Alfredo Rúa
Manuel Ugarte 2503
Alt. Cabildo 2800 Tel. 784-9504
títulos no oficiales

Masiva Presencia Uruguaya

MONTEVIDEO, 5 (Télam).— La visita de Juan Pablo II a Buenos Aires la próxima semana, provocará un masivo desplazamiento de miles de católicos uruguayos que, utilizando excursiones o líneas regulares, viajarán a la Argentina.

La mayoría de las compañías turísticas locales ofrecen la posibilidad de presenciar la misa que el Sumo Pontífice oficiará en Buenos Aires y también en la sede del Santuario de la Virgen de Luján. Los empresarios estiman que desde el lunes próximo, la demanda de pasajes en excursiones aumentará considerablemente.

El valor de éstos sería entre unos 30 a 70 dólares por una jornada y entre 60 y 100 dólares por más días, incluyendo alojamiento y pensión completa.

Tren Especial de Mendoza

MENDOZA, 5 (De nuestro corresponsal).— Con motivo de la visita al país de Su Santidad Juan Pablo II, el Ferrocarril General San Martín informó que ha dispuesto un convoy especial que partirá desde esta capital a Buenos Aires, el próximo viernes.

La gran demanda de pasajes para esa fecha ha motivado la decisión de Ferrocarriles Argentinos de disponer de un tren especial, el que partirá a las 15.30 de ese día registrando paradas además, en distintos departamentos mendocinos, San Luis, Villa Mercedes, Rufino, Junín, Sáenz Peña, arribando el sábado 11 a las 7.45 a Retiro.

Mientras tanto, se registran en numerosas empresas de transportes de la provincia, la gran demanda de pasajes hacia la Capital, para la fecha en que Su Santidad llegue al país.

A ULTIMOS TERRENOS EN MENSUALIDADES
En privilegiadas ubicaciones
Avellaneda
Gral. Ferré y Campichuelo
BANFIELD
Av. El Plumerillo y Virgen Itatí
TEMPERLEY
(Barrio San José)
Sobre Santa Ana y Amenedo
Burzaco - Claypole y M. Grande
Desde $ 500.000 por mes
Vende Kokil
L. N. Alem 1466 Banfield
T.E. 242-1894

"CRONICA EMPRESARIA"

● **PEUGEOT 504 GR: LLAVE DEL PRESTIGIO**

Sevel Argentina presentó al mercado el Peugeot 504 GR, una versión que suma importantes mejoras técnicas y de confort sobre sus antecesores. Su nuevo motor XNE de 1971 cm3 viene equipado con carburador monocuerpo, distribuidor Ducellier y alternador con regulador transistorizado. Estos detalles, juntamente con el cambio de su relación de diferencial, otorgan mayor elasticidad, óptima puesta a punto y menor consumo con una relación de 7,3 litros cada 100 kilómetros a una velocidad de 80 Km/hora, y una potencia máxima de 80 CV DIN a 4.500 RPM.

Su nueva caja de dirección y tren delantero diseñado con moderna geometría lo ha mejorado aún más en agilidad, minimizando el nivel de ruido y costo de mantenimiento al equiparlo con Silent Block de alta resistencia.

Otro detalle que se agrega a esta nueva versión es el de sus actuales llantas de "14" con 4 tornillos de fijación y cubiertas radiales super anchas sin cámara para alta velocidad.

En cuanto a algunas de las innovaciones dentro de su equipamiento de serie, podemos mencionar la incorporación de la radio AM-FM stereo con pasacassettes autoreverse, tablero con 5 instrumentos y 8 luces de testigo, tapizado de pana con alfombra bouclé y luneta trasera térmica. Dentro de las variantes opcionales se incluyen el levantavidrios eléctrico delantero, aire acondicionado, techo corredizo y pintura metalizada.

Como se ve, el 504 GR es una respuesta más de Sevel a las exigencias actuales del mercado, que pretenden un vehículo moderno en su línea, completo en su equipamiento y de bajo costo promedio por kilometraje, tanto en su mantenimiento como en su precio final.

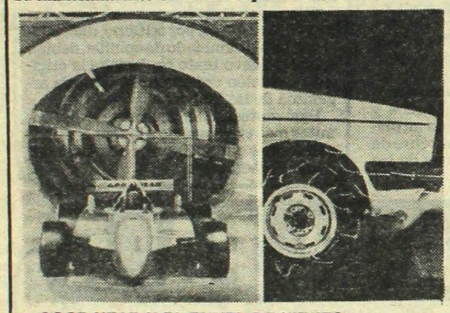

● **GOOD YEAR Y EL TUNEL DE VIENTO**

En el túnel de viento de Pininfarina, en Turín, Italia, investigadores de Good Year ensayaron automóviles de pasajeros (derecha) y carrera (izquierda), para determinar resistencias aerodinámicas. Hebras de hilo sujetas a ruedas y neumáticos permiten estudiar obstáculos aerodinámicos consumidores de energía que pueden ser, según científicos de Good Year, siginificativamente reducidos por medio de ruedas lisas con superficies planas y cubiertas con costados más rectos.

● **III TORNEO PARLIAMENT DE BACKGMMAON**

Organizado por el Parliament Backgammon Club se realizará los días 16 al 18 de junio el III Torneo Parliament de Backgammon de la República Argentina, en el Claridge Hotel de Buenos Aires.

Tradicionalmente, los fondos recaudados en concepto de inscripción de los torneos se destinan a una entidad benéfica. Siguiendo con esta práctica iniciada en diciembre de 1980 y en concordancia con los difíciles momentos que atraviesa el país, el total de lo recaudado en esta oportunidad será donado al Fondo Patriótico Nacional Malvinas Argentinas.

Este apasionante juego, que cada día cuenta con más adeptos en el mundo, se ha convertido en nuestro país en el motivo de reuniones de amigos y competencias cada vez más entusiastas.

Los seguidores de los torneos organizados por el Parliament Backgammon Club, han tenido oportunidad de demostrar su pericia en los 2 torneos anteriores de Buenos Aires, en Córdoba y el verano pasado en Mar del Plata y Pinamar.

Para este nuevo encuentro estimamos un cupo de 250 jugadores, la cifra más alta en materia de torneos en nuestro país.

Los premios además son sumamente interesates y los principales los constituyen pasajes al exterior además, de valiosísimos obsequios.

El esquema de juego será dividido en dos categorías: Campionship y Junior diferenciadas entre sí por el uso o no del dado doblador (VIDO).

No lo Descartó el Brigadier Porcile al Partir Hacia Ginebra

Posible Cambio Económico

El ministro de Trabajo, Julio Porcile, admitió la posibilidad de que se introduzcan cambios en la vida económica y social del país.

El titular de la cartera laboral viajó ayer por la tarde hacia Ginebra, sede de la Organización Internacional del Trabajo (OIT), donde actualmente se desarrolla la asamblea general del organismo.

Porcile afirmó en el aeropuerto de Ezeiza ante los periodistas que, en el seno de la OIT, el objetivo más importante de la Argentina será "en esta emergencia, utilizar adecuadamente las tres partes que componen esta ecuación laboral, (gobierno, empleadores y trabajadores) para evidenciar una vez más ese sentimiento que tiene la República Argentina con respecto a la integridad de su territorio".

Añadió que en la asamblea del organismo "se trabajará técnicamente como normalmente se hace, para lo cual se han preparado adecuadamente el gobierno, empleadores y trabajadores".

Recordó también que en la acción de la delegación argentina ante la OIT se tendrá en cuenta el esfuerzo que "nuestros compatriotas y nuestras Fuerzas Armadas están desarrollando al enfrentar la guerra" con Gran Bretaña

Sobre una declaración del presidente Leopoldo Galtieri en el sentido de que posiblemente se produzcan cambios en las estructuras socio-económicas —formulada a organizaciones sindicales—, contestó que al regreso de la delegación argentina que participa de la asamblea de la OIT se continuará conversando sobre posibles cambios que sea necesario introducir en orden a la marcha normal del país".

Señaló que "el señor presidente de la Nación, ha dialogado en profundidad con los empresarios y trabajadores, ha sido muy receptivo en torno de las inquietudes presentadas y ha estimado conveniente que se reanuden las conversaciones" que se mantuvieron.

Ante la insistencia periodística acerca de la eventualidad de cambios en los aspectos socioeconómicos de la vida del país, respondió Porcile que ello "no debe descartarse".

Aclaró que el presidente Galtieri decidirá si los cambios que se introduzcan en aquellas estructuras implicarán modificaciones en la actual estructura de los organismos sindicales.

Descartó inmediatas alteraciones en las legislaciones sobre obras sociales y de sindicatos, pues "ambas leyes fueron pautadas por la Junta Militar" y será este organismo quien decidirá "cualquier modificación que se pueda introducir en las mismas".

Dijo que, de acuerdo con las actividades que se cumplen actualmente con ese objetivo, espera lograrse la normalización de los sindicatos en el primer trimestre de 1984.

EMPLAZAN A UNA FIRMA CERAMISTA

El Sindicato Ceramista, Sanitarios, Porcelana y Afines de Avellaneda decidió emplazar a la firma Tsuji a que, en el plazo de cinco días hábiles, deje sin efecto el anunciado despido de 17 trabajadores, bajo apercibimiento de "adoptar los medios necesarios que contrarresten en el accionar de la empresa", según informó en un comunicado.

El documento gremial, que está suscripto por el titular de dicho gremio, Francisco Martínez y el prosecretario, Samuel Blanco, denuncia que Tsuji "ha creado sin solución de continuidad graves problemas sociales, dado que a la fecha ha dejado sin trabajo a más de 500 personas".

Según expresa, el sindicato elevó la respectiva denuncia al titular de la delegación del Ministerio del Trabajo en Lomas de Zamora, puntualizando que la empresa, además, "ha congelado los salarios por más de un año, ha suspendido arbitrariamente a los despedidos para obligarlos por necesidad a aceptar acuerdos inferiores a los montos establecidos en las leyes vigentes y negó los pagos correspondientes".

La medida, según indica, fue anunciada por la firma con un mes o dos de antelación afirmando en este sentido que "en las actuales circunstancias resulta inaceptable por nuestra parte que la empresa, haciendo caso omiso a la grave emergencia nacional, donde todos estamos unidos en el mismo objetivo y algunos dando su sangre por la soberanía, anticipe" los despidos.

Agrega que la decisión empresaria "sumará a la angustia que desde ya se vive, la de no tener ocupación efectiva para el mantenimiento del hogar y la familia y, además, agrega a esta incalificable actitud, que no solamente los dejará sin trabajo (a los trabajadores) sino que les reconoce solo un 50% de un salario miserable, mensual de indemnización y no dice incluso cuándo pagará lo que ofrece".

Por último, sostiene que "cualquier empresa con sentido patriótico y nacional, si realmente existieren los motivos que esta empresa de origen japonés esgrime, dejaría pasar el mes o los dos meses que igualmente está pagando dando dos horas diarias para buscar trabajo que no existe, teniendo en cuenta la cantidad de más de un millón de desocupados, dada la emergencia que se está viviendo".

LA FECHA DEL PERIODISTA

Mañana, 7 de junio, se cumplen 172 años del primer número de la "Gaceta de Buenos Aires" por iniciativa del máximo exponente de la patria naciente: Mariano Moreno.

Adhiriendo a la fecha, la Asociación de Periodistas de Buenos Aires hará celebrar una misa en la Basília de San Francisco de Asís (Defensa y Alsina) a las 10 horas. Como culminación de la conmemoración profesional y mediante ofrenda floral, se rendirá homenaje al prócer.

Con motivo de la fecha que se cumple mañana, las distintas entidades que agrupan a los trabajadores de prensa dieron a conocer adhesiones.

SOLIDARIDAD DE SAN SALVADOR

SAN SALVADOR, 5 (AFP).— La Central de Trabajadores Salvadoreños (CTS), principal central obrera del país, llamó hoy a sus afiliados y al pueblo a sumarse a un paro centroamericano "en protesta por la agresión colonialista imperialista de Gran Bretaña" contra las islas Malvinas.

El paro se realizará en toda centroamérica el 10 de junio y durará 10 minutos, indicó el comunicado de la CTS.

El texto agregó que "fiel a sus principios de rechazo al colonialismo, la dependencia y la dominación imperialista extranjera, sea ésta de cualquier signo ideológico o político, la CTS se manifiesta en forma solidaria en apoyo de los trabajadores y pueblo de Argentina en su lucha por la soberanía sobre las islas Malvinas".

MEDIDAS DE LOS PORTUARIOS

La Intersindical Marítima y Portuaria, adherida a *la CGT* (Brasil), resolvió boicotear la carga de los barcos que salgan del puerto de esta ciudad con destino a Francia, República Federal Alemana y Holanda. La entidad adoptó esta medida como reacción por la solidaridad de esos países con Gran Bretaña en el conflicto de las Malvinas y por las sanciones contra nuestro país.

La medida se concretará a partir de mañana.

Estos conceptos fueron expresados en una reunión que tuvo lugar en la sede de la Unión Recibidores de Granos en agasajo a los dirigentes venezolanos Asdrubal Zalazar (portuario) y Carlos Aldueza (docentes) que integran la delegación venezolana que se halla en el país.

MECANICOS ADHIEREN A CGT (BRASIL)

Un plenario de trabajadores mecánicos, delegados y activistas del actualmente intervenido Sindicato de Mecánicos (SMATA), adheridos al Movimiento Nacional de Unidad Automotriz Lista Verde, que orienta el dirigente de la CGT José Rodríguez, resolvió afirmar que "es competencia única, excluyente y soberana de los trabajadores, a través de su central madre, la CGT, sin interferencias de ningún funcionario, ni ministerio, la elección de la delegación obrera" que deberá participar en Ginebra (Suiza) de la Conferencia Anual de la Organización Internacional del Trabajo (OIT).

La decisión del plenario está contenida en un documento que fustiga severamente el reciente plenario de secretarios y delegados generales del SMATA, sobre el cual sostiene que "fue citado por orden directa de la intervención militar a requerimiento del Ministerio de Trabajo, con el único y excluyente propósito de avalar un conjunto de maniobras".

Agrega en este sentido "que ningún trabajador mecánico desconoce la importancia de representar a nuestra Nación en la OIT, ni en ningún organismo internacional que pueda servir de tribuna a la causa soberana de los argentinos y a la defensa de los derechos de los trabajadores", pero destaca al mismo tiempo, que sin embargo, "durante más de dos años en el SMATA, nuestros compañeros dirigentes pidieron infructuosamente y en forma constante la realización de un plenario para lograr instrumentar las medidas y soluciones que pudiesen paliar de alguna manera las gravísimas alternativas de despidos masivos, cierres de fábricas, suspensiones, que dejaron más de 40.000 trabajadores sin trabajo y, lo que es peor, sin posibilidades de conseguirlo y, ahora, a tambor batiente se instrumenta esta reunión con el solo fin de lograr, con la complicidad de algunos dirigentes de nuestro propio gremio, nombrar un delegado del SMATA a la reunión convocada por el Ministerio de Trabajo, sin analizar la situación de desempleo y subempleo realmente angustiante, que viven los trabajadores argentinos".

El documento destaca que "el hombre elegido en nuestro gremio representa nada más que el 20 por ciento de los mecánicos de todo el país" y expresa "el repudio al nuevo intento divisionista de los dirigentes que desde 1976 no han estado al servicio de los trabajadores y de sus verdaderas necesidades".

Reiterá, además, el apoyo a los dirigentes de dicho gremio que están enrolados en la Lista Verde y ratifica la adhesión a la CGT que encabeza Saúl Ubaldini, que tiene su sede en Brasil 1482.

Por último, denuncia que, "simultáneamente el gobierno sigue su intento de despojar a los trabajadores de sus obras sociales sindicales, requiere la normalización del SMATA mediante elecciones libres y reitera su apoyo a la lucha contra el colonialismo inglés, expresando que "los mecánicos llevamos en nuestros corazones a cada uno de los soldados que se juegan la vida para vencer".

Guerrero: Sigue la Desocupación y el Descenso de Salarios"

"EL PAIS EN DECLIVE"

SAN CARLOS DE BARILOCHE, Río Negro, 5 (De nuestro corresponsal).— El ex diputado nacional por la Unión Cívica Radical (UCR), **Osvaldo Alvarez Guerrero**, sostuvo aquí que **"el país no ha cambiado en sus realidades básicas desde el estallido de la guerra de las Malvinas".**

"La desocupación se sigue incrementando, el salario del trabajador sigue descendiendo, las industrias siguen cerrando y el país continúa su declive: el gran debate de ideas que exige la reparación de la República sigue suprimido: la censura y la desinformación han fortalecido sus represiones", agregó.

Alvarez Guerrero pronunció esos conceptos en una reunión partidaria de dirigentes locales, y luego fueron difundidas copias de su discurso.

"El régimen militar —dijo— sostiene que el presidente Leopoldo Galtieri no es el mismo, pero lo único que ha cambiado aquí es la introducción de una gran confusión en los sentimientos y las emociones patrióticas, evitándose que el país debata sobre los grandes temas de su realidad".

Añadió que "los problemas reales de la Argentina no deben ser los del cómputo de la cantidad de misiles importados que hemos disparado, ni cuántos mercenarios británicos hemos abatido, no es cuestión de comparar nuestros muertos, jóvenes conscriptos, con las averías de las fragatas de la flota colonialista".

"Acá se ha postergado la gran cuestión nacional tras la emoción bélica", subrayó.

Alvarez Guerrero, quien es integrante de la mesa ejecutiva de la Junta Provincial de la UCR, sostuvo que "no se trata de cambiar a Milton Friedman o a Ronald Reagan por Arafat o Fidel Castro: se trata de saber si los argentinos recuperaremos nuestra libertad por medio de la razón, o si continuaremos creyendo que la violencia y la muerte resolverán todos nuestros problemas".

Luego expresó que para la UCR "la vieja lucha antiimperialista, tal como la concibiera Hipólito Yrigoyen pasa por la democracia y la soberanía popular: no creemos en militares providenciales, que súbitamente descubren el aplauso ante la invocación demagógica de un nacionalismo exacerbado y de ambiguo contenido irracional".

"Solo en la paz —continuó— podremos recuperar nuestra soberanía", ya que "en la guerra solo obtendremos locura y más muerte: los argentinos hemos estado empachados de muertes y violencia que no han conducido a otra cosa que al atraso, la decadencia y la intolerancia".

Finalmente, expresó su confianza en que la próxima visita a la Argentina del Papa Juan Pablo II contribuirá a "la recuperación del sentido auténtico de esta gran empresa histórica"

JUBILADOS
Industria Paga Mañana

Los pensionados de la ex Caja de Industria, percibirán a partir de mañana y hasta el 6 de julio inclusive, sus haberes correspondientes a mayo.

El siguiente pago corresponderá a los jubilados de esa misma caja y se efectivizará el 8 de junio, extendiéndose hasta el 7 de julio.

Como indicamos más arriba, los pensionado de la ex Caja de Industria, percibirán sus haberes entre mañana y el 6 de julio.

Federación Agraria Argentina Pide el Reintegro de la CAP

ROSARIO, 5 (De nuestro corresponsal).— La Federación Agraria Argentina (FAA) remitió una extensa nota al presidente de la Nación, Leopoldo Galtieri, en relación con la liquidación de la Corporación Argentina de Productores de Carne (CAP), solicitando que "se arbitren las medidas legales" necesarias para reintegrar la corporación a los productores.

En el texto, la FAA reseña los antecedentes de CAP, a partir de su intervención, en agosto de 1973, y las medidas que se dictaron el 8 de julio de 1979, ordenando su liquidación.

La Federación solicita en la carta que "se suspenda definitivamente la liquidación", que "el Poder Ejecutivo deje sin efecto el llamado a licitación de CAP" y que "se arbitren las medidas legales conducentes al reintegro de CAP a los productores".

"Con la devolución de CAP a los productores —dice FAA— será posible incentivar al productor a que brinde el máximo de sus esfuerzos para el logro de una mayor producción".

Y agrega que ello "permitirá también una mayor exportación y más divisas para el país, tan necesarias en esta patriótica y delicada instancia que todos vivimos".

Destaca la Federación Agraria que "la CAP es, para la mayoría de los argentinos, un símbolo de soberanía nacional".

Finalmente expresa la FAA que, ante la necesidad de una sustitución de mercados, "la acreditada marca CAP, hoy más que nunca, puede ser el vehículo adecuado para realizar una agresiva política vendedora

ALLENDE: SE SOLIDIFICARA FRENTE INTERNO DEL PAIS

SANTIAGO DEL ESTERO, 5 (De nuestro corresponsal).— El dirigente nacional de la democracia cristiana, **José Antonio Allende**, al referirse al conflicto en las Malvinas, afirmó que **"en el plano nacional y cualquiera que sean las alternativas de esta guerra, se va a solidificar el frente interno del país".**

En declaraciones efectuadas al diario "El Liberal", agregó que "las Malvinas han suscitado en la Argentina el reencuentro de un tópico común, como es la defensa de lo que es propio, la unidad e integridad territorial en el sentido de la soberanía".

Expresó que "ya hemos ganado una batalla internacional" y sostuvo que en el enfrentamiento "hay un rostro que hace de careta, que se llama Inglaterra y un rostro verdadero, que está oculto y es cínico en su actuación, y que se llama Norteamérica".

Por otra parte, el dirigente político exhortó al levantamiento de la veda política, "porque —dijo— la prohibición nunca produce hechos positivos. Todo estatuto —añadió— que libere la vida política en el país, acelerará de por sí el proceso hacia la democracia".

Manifestó finalmente que, "en el país hace falta una gran convergencia nacional que tiene que hacerse, lógicamente, a través de un programa que no tiene que ser complicado, sino de puntos muy claros y simples. La Argentina necesita conocer cuatro o cinco objetivos y la nueva instrumentación

CORTE DE LUZ EN AMPLIA ZONA

De acuerdo con lo informado por la empresa Servicios Eléctricos del Gran Buenos Aires (SEGBA), hoy, entre las 8 y las 10, como consecuencia de trabajos a efectuar en las correspondientes redes conductoras, los usuarios de la ex Compañía CIAE, domiciliados en Marcelo T. de Alvear al 2200 (vereda par), Marcelo T. de Alvear al 2100 (ambas aceras) y Jose Evaristo Uriburu al 900 y al 1000 (en ambos casos del lado par)

Se Inicia Aplicación Masiva de Vacuna Antisarampionosa

El Ministerio de Salud Pública y Medio Ambiente recordó que mañana lunes, se iniciarán las acciones del operativo nacional de vacunación antisarampionosa, que comprenderá a todos los niños de nueve meses a seis años de edad, que no han sido anteriormente vacunados y que no hayan padecido la enfermedad.

Deben revacunarse además los pequeños que recibieron la dosis antes de cumplir el primer año

La vacuna se aplicará durante toda la semana en los establecimientos asistenciales públicos y en aquellos que cada jurisdicción determine.

La cartera sanitaria nacional aclaró asimismo que con la aplicación masiva de la vacunación antisarampionosa las cifras de casos detectados han disminuido

MISA DEL PERIODISTA
Homenajes a Colegas Fallecidos

En la capilla de la Sede Central de la Obra "Cardenal Ferrari", Maipú 742, el club Gente de Prensa hizo oficiar ayer la tradicional "misa de periodistas".

Numerosos hombres de prensa y sus familiares se dieron cita allí para recordar a los colegas desaparecidos y, con hondo recogimiento, rogar por el eterno descanso de los caídos en defensa de la patria y por el pronto establecimiento de una paz justa y con soberanía en los archipiélagos del Sur.

El servicio religioso, durante el cual se vivieron momentos de profunda emoción, fue oficiado por el padre Agustín Luchía Puig, director de la tradicional publicación "Esquiú Color".

● MOMENTOS DIFICILES

La oportunidad fue propicia, asimismo, para recordar a los periodistas que en tan difíciles momentos cumplen con su labor informativa, sin medir riesgos, en Puerto Argentino, Carlos García Malod, Diego Pérez Andrade y Eduardo Farre, instalados en la corresponsalía de la Agencia Télam, en las islas Malvinas, junto con el técnico Juan Carlos González y los colegas de Argentina Televisora Color (ATC), Nicolás Kasanzeu y Alfredo Lamela, quienes desde hace dos meses defienden también nuestra soberanía cumpliendo su misión de informar.

¿TIENE $ 5.000.000 DE ANTICIPO?
(Venga igual)
Vendo sin indexar cuota fija lote 10x30 y casa premoldeada 2 dormit. cocina - comedor. A 1 cuadra asfalto y colegio.
RIVADAVIA 2972 Local 11
Cap. Frente Plaza Once. Lunes a Viernes 10 a 19 hs.

¡Todos con lo nuestro!
DIRECTO 9 hs.
Vilas
en Roland Garros
Por el primer puesto contra Max Wilander, para que triunfe en Francia el tenis argentino.
12 hs. DIRECTO
Gran Premio "Nuestras Malvinas"
Solidaridad latioamericana en nuestro Autódromo: a beneficio del Fondo Patriótico, corren MIGUEL ANGEL GUERRA, LUIS RUBEN DI PALMA, JUAN MANUEL FANGIO, catorce volantes de los países hermanos de Sudamérica y muchos más.
HOY

SEGUN EL DEFENSOR CUENCE, "POR LA PARCIALIDAD EVIDENCIADA POR EL JUEZ"

Cicconi: Recusaron al Magistrado

MAR DEL PLATA, 5 (De nuestro corresponsal).— Nuevas instancias relacionadas con el salvaje asesinato de la joven estudiante **Silvia Angelica Cicconi**, hecho ocurrido a fines de agosto de 1981 en esta ciudad, surgieron en las últimas horas al tomarse conocimiento que el doctor **Antonio Raúl Cuence**, abogado defensor del presunto matador del Silvia, conocido como Fernando Saturnino Pérez, "Pacha", recusó al juez que entiende en la causa y a sus secretarios.

Según el doctor Cuence expuso a CRONICA, el escrito de referencia fue presentado el último jueves, a mediodía, y recusa al juez doctor **Bernardo René Fissore** y a los secretarios **Daniel Laborde y Enrique Ferris**, pues entiende que **"tanto en mi ánimo como en el de mi defendido, pesa la parcialidad manifiesta mostrada por el juzgador, lo que produce un estado de intranquilidad que se agudizaría en caso que le mismo juez continuara entendiendo en la causa".**

El escrito presentado por el doctor Cuence pasó ayer a la Cámara Penal y es probable que el lunes, a más tardar, ésta se pronuncie. En caso que la solicitud de Cuence prosperara, el magistrado que sucedería a Fissore, de acuerdo al turno, sería el doctor **Pedro Federico Hooft**, quién, por su parte, tendría en su poder diversos elementos vinculados al caso Cicconi, entre otros, siete denuncias presentadas en sede judicial donde se denuncian malos tratos policiales. Los presentantes habrían sido detenidos en averiguación del asesinato

● **"EL PACHA"**

La detención de Fernando Saturnino Pérez, conocido por el apelativo de "El Pacha", ocurrido a poco que se efectuara el asesinato, provocó en su momento, como es de imaginar, conmoción pública. El sujeto, adicto a la bebida y que se mantenía de la caridad pública, pareció ser, efectivamente, eje clave de las investigaciones. Sin embargo, con el correr del tiempo y a medida que avanzaba las actuaciones, éstas parecieron entrar en punto muerto. No pudo demostrarse la supuesta culpabilidad de Pérez y sus serias contradicciones en la reconstrucción dejaron dudas.

Para Cuence, que desgranó una serie de circunstancias que demostrarían —a su juicio— que el juez Fissore actuó con manifiesta parcialidad **"los elementos que he reunido se fundamentan en derechos que acuerda la Ley y que mi defendido y yo hemos de hacer valer".**

● **EXPLOSIVO**

En sus declaraciones a CRONICA, Cuence dijo, además, que **"a partir de la detención de Pérez, el magistrado Fissore actuó con conocimiento de hecho que no constan en ninguna parte del sumario".**

Fernando Saturnino Pérez: el interrogante continúa.

POSADAS: MISTERIO EN TORNO DE CRIMEN

POSADAS, 5 (De nuestro corresponsal).— Permanecen en un marcado hermetismo las investigaciones que lleva a cabo la policía de la provincia en torno al asesinato del joven industrial **Marcelo Nicolás Siri**, quien fuera ultimado de un balazo en la cabeza el martes último.

El mencionado empresario fue retirado bajo amenazas desde el frigorífico de su propiedad donde se encontraba trabajando y posteriormente fue encontrado muerto en otra zona de la ciudad en el interior de su vehículo.

Al respecto cabe señalar que no fue desmentida la versión de la falta de una suma elevada de la caja fuerte del negocio del ociso, lo cual hace factible que los móviles del crimen pudieran ser el robo y que Siri fuera ultimado por haber reconocido al o a los autores del hecho que conmociona a la opinión pública local.

Por otra parte cabe mencionar que el propio jefe de policía, teniente coronel **Carlos Roberto Vidal**, conduce la marcha de las investigaciones desde la Sede Operativa montada en la seccional Tercera, a cuya jurisdicción pertenece el caso.

MARDEL: ABATEN A DOS PISTOLEROS

ROSARIO, 5 (De nuestro corresponsal).— Efectivos del Comando Radioeléctrico y de Robos y Hurtos de la policía local dieron muerte a dos malvivientes cuando intentaban robar en una farmacia, tras un recio tiroteo que finalizó cuando los hampones se quedaron sin municiones.

Según el parte policial, el hecho ocurrió en horas de la madrugada, oportunidad en que dos sujetos intentaban ingresar a una farmacia ubicada en 27 de Febrero 5970 y cuyo propietario, al oír ruidos extraños, llamó de inmediato a los efectivos policiales.

Al hacerse presente los custodios del orden e impartir la pertinente orden de detención, los maleantes contestaron con disparos de armas de fuego. Tras un recio tiroteo, que conmovió a todo el vecindario que se hallaba entregado al reposo, cayeron heridos ambos sujetos.

Trasladados al Hospital de Emergencias "Clemente Alvarez" se comprobó que **Fortunato Martín Giorgio**, de 20 años, según el documento que portaba entre sus ropas, había dejado de existir en el mismo teatro de los hechos, mientras que su compinche aún no identificado, murió en el trayecto.

En el lugar del hecho fueron secuestrados dos revólveres calibre 38 largo, hallándose las actuaciones en manos de la seccional 19ª, con conocimiento de la justicia de turno.

● **AGENCIA**

MAR DEL PLATA, 5 (De nuestro corresponsal).— Un atraco sin precedentes en Mar del Plata, por su extraordinario monto, se produjo en una casa de cambio de esta ciudad, donde dos malhechores se levantaron con un botín de 2.600.000.000 pesos, dándose posteriormente a la fuga.

El robo ocurrió en la víspera en la casa de cambio "Jonestur" ubicada en la avenida Luro 3185, perteneciente a la firma **García Navarro, Ramaglio y Cía.**, en momentos en que se hallaban en la misma el señor **Alejandro Ramaglio** y varios empleados.

Los malvivientes —hombres jóvenes— irrumpieron sorpresivamente en las oficinas poco después de que el empleado encargado de la custodia se retiró a almorzar. Actuando con evidente seguridad y utilizando armas de fuego inmovilizaron a los presentes mediante amenazas de muerte, luego de haber obtenido las llaves se dirigieron a la caja, apoderándose de numerosas divisas extranjeras y moneda nacional.

Posteriormente, los asaltantes emprendieron la fuga llevándose además la pistola que minutos antes había dejado guardada en el tesoro el custodia.

El gerente de la firma se presentó en la seccional primera de policía a efectuar la denuncia, destacando que los ladrones se habían llevado la suma de 904.454.000 pesos en divisas extranjeras y en moneda argentina la suma de 1.760.406.724, ascendiendo lo robado a la cantidad de 2.664.486.724 pesos, botín record y que no registra antecedentes dentro de los grandes robos en esta ciudad.

La policía se encuentra abocada a la identificación y detención de los delincuentes, que hasta el momento no se pudo concretar.

CHOQUE EN ZARATE: MUEREN 3 VIAJEROS

ZARATE, 5 (De nuestro corresponsal).— Un brutal accidente se registró en las primeras horas de la víspera a la altura del kilómetro 15 de la Ruta 6, a pocos kilómetros de la estación Los Cardales.

Aproximadamente a las 5, el camión con acoplado chapa S-030759, conducido por **Miguel Angel Bur**, se detuvo junto a la banquina, pues, según declaró el chofer, se vio obligado a cambiarle una cubierta. Poco después, por causas que se tratan de establecer, fue embestido violentamente por un coche Ami 8, chapa B-0537089, que era conducido por **Raúl Díaz**, argentino, de 30 años, casado, a quien acompañaba su hermano **Alfredo**, de 28, y **Tomás Ragazzo**, de 25, todos domiciliados en esta ciudad.

● **SOLO CHAPAS**

Como consecuencia de la terrible colisión, los ocupantes del pequeño rodado fallecieron a causa de las terrible heridas sufridas en el accidente, mientras que el conductor del acoplado fue detenido preventivamente mientras se sustancia el sumario y se procuran establecer fehacientemente las causas del fatal accidente.

Formosa: Cientos de Evacuados por Inundación

FORMOSA, 5 (De nuestro corresponsal).— La Junta de Defensa Civil de Clorinda, segunda ciudad de la provincia, estimó que unas 600 personas han hecho abandono de sus viviendas hasta el momento en el Litoral Norte del territorio formoseño, ante la extraordinaria creciente del río Paraguay, que amenaza con otra inundación de proporciones en la zona.

Asimismo, fue dispuesta la reubicación de varias escuelas que funcionan en puntos de ribera e islas, cuyos accesos han sido ganados por las aguas en las últimas horas.

Para agilizar el traslado de dichos establecimientos y atender las necesidades inmediatas de las familias afectadas, Defensa Civil solicitó al gobierno provincial la provisión de mil chapas de cartón para la construcción de tinglados y 200 pliegues de propileno, con destino al asentamiento provisorio de las escuelas.

Además, requirió "un refuerzo con raciones nutricionales" para 600 personas, que estiman las autoridades de Clorinda "deben ser asistidas en forma inmediata". También se peticionó 15 millones de pesos para gastos de combustible, transporte y traslado de evacuados, informó hoy el diario "la Mañana" de esta capital.

Defensa Civil reveló que unas sesenta familias —que sumarían más de 300 pobladores— se "autoevacuaron" de la franja costera norte, sin requerir ayuda alguna, mientras una cifra menor de personas fueron reubicadas por el organismo; estimándose que el total de damnificados por el fenómeno asciende a 600 habitantes, hasta la fecha.

En Clorinda, distante 115 kilómetros de esta capital, hay temores de que la sostenida creciente del río Paraguay afecte a toda la población de la zona ribereña, incluyendo a Puerto Pilcomayo, frente a Asunción del Paraguay.

DEPRAVADO: PRISION PERPETUA

BAHIA BLANCA, 5 (De nuestro corresponsal).— La justicia penal condenó a prisión perpétua a **Miguel Angel Ventura**, de 35 años, autor de un bárbaro crimen ocurrido en noviembre de 1980, contra una joven a la que ultrajó y luego asesinó

La condena fue dictada por el juzgado en lo Penal Número Tres, a cargo del doctor **Carlos Silva Acevedo**.

El hecho ocurrió el 16 de noviembre de 1980, oportunidad en que la víctima, de 14 años, se encontró con Ventura en un camino vecinal, entre Coronel Pringles y Sierra de la Ventana, partido de Tornquist, el acusado la invitó a acompañarla en su vehículo, para luego ultrajarla en un campo.

La menor, hija de un puestero de la estancia "Juliana", lo amenazó con denunciar lo ocurrido, por lo que el acusado le seccionó el cuello y la hirió en el pecho, utilizando un cuchillo, provocándole la muerte por "insuficiencia respiratoria y shock hemorrágico por lesión vascular".

El juez Silva Acevedo lo condenó a prisión perpetua, más la accesoria de reclusión por tiempo indeterminado, ya que según lo expresado por el magistrado, el estudio sicológico de Ventura demostró "la falta de afectividad o arrepentimiento, lo cual lo presenta como un individuo peligroso".

Asimismo, manifestó el juez que, "las constancias de la causa permiten demostrar que el abuso sexual fue violento, a raíz de haberse constatado las ropas desgarradas y hematomas en la cara.

El delito fue encuadrado como "violación en concurso real con homicidio calificado".

Dueño Busca su Camioneta

Fernando Asprino, propietario de la camioneta furgón Daihatsu, chapa C-1.049.208, color blanco, con cortinas azules, encarece a quien pueda ofrecer informes sobre el paradero del rodado, que desapareció cuando se hallaba estacionado en una calle de San Martín.

Asprino había dejado en su interior una cartera conteniendo sus documentos personales y los pertenecientes a sus tres pequeñas hijas.

Cualquier información, dirigirse a la comisaría 1ª de San Martín.

REAPARECIO LA RUBIA ASESINA

MEXICO, 5 (AFP).— Apenas 72 horas después de sus últimas fechorías, reapareció en esta capital "La guera (rubia) asesina", una atractiva joven asaltante que al mando de cuatro hombres y utilizando poderosas motocicletas tiene aterrorizada a toda la población del sur de esta capital.

Una farmacia y una tienda de autoservicio fueron esta vez los objetivos de la temible banda que ya tiene en su haber varios homicidios. El botín: equivalente a unos 20.000 dólares.

La policía capitalina, que desde hace varias semanas anda "de cabeza" por culpa de la rubia, volvió a fracasar en sus intentos por capturarla pese a que en la persecución de hoy utilizó sus mejores hombres.

● **NARCOTRAFICANTE**

ARICA, Chile, 5 (AFP).— Un biólogo norteamericano de 22 años que intentó un contrabando de cocaína de procedencia boliviana, fue detenido por la policía de este puerto del norte de Chile, cercano a la frontera con Perú.

El narcotraficante fue identificado como Mark Boron, residente en la ciudad de La Joya, California.

Boron portaba un kilo de droga pura en paquetitos atados a sus brazos cuando fue capturado en el aeropuerto local minutos antes de viajar a Santiago, de regreso a su patria.

En todo momento, mientras duraba la operación y aún después, Boron, que evidentemente se hacía el ingenuo, pareció sorprendido de haber sido descubierto por el celoso cerco de los sabuesos locales.

Se investiga si Boron actúa de esa manera desde hace tiempo.

Palestinos Atacan Poblados Judíos; Miles de Víctimas; ONU Hizo Llamado Unánime Para Cese del Fuego

BEGUIN ORDENO MAS BOMBARDEOS

JERUSALEN, 5 (EFE y DPA).— El primer ministro de Israel, Menajem Beguin, ordenó hoy reanudar los ataques aéreos contra bases palestinas del Líbano, después que los guerrilleros atacaron con 300 proyectiles de artillería esta madrugada poblados judíos de Galilea.

Los guerrilleros, informa Radio Israel, están disparando sus lanza-misiles "Katiuska" de hasta 24 proyectiles, con cañones de 130 milímetros y con sus tanques desde la zona denominada "Fatajland", sobre las laderas del Monte Jermun, junto al Golán.

El diputado Daniel Rossolio, de la oposición laborista, y residente de una comuna colectiva pegada a la frontera libanesa, declaró esta mañana que "no podemos admitir que vuelva a comenzar la guerra de desgaste", lanzada por los palestinos en julio del año anterior, antes de acordar Israel y la OLP un cese del fuego.

Beguin prometió a los pobladores de la Galilea, donde más del 50 por ciento son ciudadanos árabes del estado hebreo, que "consideraremos seriamente una solución militar decisiva si es muerto uno solo de nuestros civiles".

El jefe del Estado Mayor israelí, que se halla en la zona fronteriza, afirmó esta semana que "tenemos la solución para erradicar de cuajo a los terroristas".

Al bombardear hoy unos 35 pueblos y ciudades del Líbano, el arma aérea israelí produjo la muerte a 35 personas e hirió a unas 250, informó la agencia palestina Wafa. Ayer murieron 60 personas a consecuencia de ataques similares.

Hoy, Israel atacó el puerto de Tiro así como las afueras de Sidón y campamentos palestinos en el sur del Líbano. En los arrabales de Beirut se produjeron explosiones que hicieron vibrar los cristales de las ventanas en el centro de la urbe, a unos ocho kilómetros

● PIDEN "ALTO EL FUEGO"

NACIONES UNIDAS, 5 (DPA).— El Consejo de Seguridad, en un llamamiento unánime de sus 15 países miembros reclamó hoy el cese de las luchas en el Líbano, donde la aviación israelí lanzó ayer y hoy violentos ataques contra objetivos palestinos en represalia por el atentado sufrido por el embajador de Israel en Londres.

El llamamiento apremia a Israel y a la Organización de Liberación de Palestina (OLP) a suspender los combates

● INVASION JUDIA

NAAMEH, Líbano, 5 (UPI).— Columnas de tanques y artillería israelí cruzaron hoy la frontera del sur del Líbano dentro de enclaves de guerrilleros palestinos en una aparente preparación de una operación militar en gran escala, informó un portavoz de las Naciones Unidas.

● EMBAJADOR JUDIO: GRAVE

LONDRES, 5 (ANSA).— El embajador israelí en Londres, Shlomo Argov, podrá quedar paralizado de la parte izquierda del cuerpo a raíz de las lesiones que le produjo la bala que atravesó su cerebro.

Así lo dijo hoy el cirujano Norman Grant, del National Hospital de Londres para enfermedades nerviosas, que operó a Argov el jueves durante dos horas y media con un equipo de ocho personas.

El cirujano no se pronunció empero sobre las posibilidades de supervivencia del diplomático pero dijo que una vez superada la fase crítica, el embajador podría volver a hablar normalmente.

En relación con este atentado han sido detenidas cinco personas. La última, hoy, tiene pasaporte iraní. Inmediatamente después del atentado, la policía inglesa detuvo a un iraquí, dos jordanos y un sirio.

Las patrullas de socorro no son suficientes para atender a los miles de heridos en el Líbano. Los aviones israelíes siguen sembrando la muerte con sus metrallas (AP).

Manifestaciones Contra Reagan

PARIS/ROMA, 5 (DPA, ANSA, UPI).— Choques entre manifestantes y la policía se produjeron hoy en París en el curso de una manifestación de centenares de miles de personas contra la política del presidente norteamericano, Ronald Reagan, que se encuentra en la capital francesa asistiendo a la cumbre económica occidental.

Manifestantes lanzaron piedras y cócteles molotov, y la policía respondió con gases lacrimógenos y acordonando la plaza de la Bastilla, donde concluyó la manifestación con un mitin.

La manifestación estuvo organizada por grupos que querían protestar contra el "imperialismo y la política ultra-nuclear" del presidente Reagan. La policía de París detuvo a 20 manifestantes.

Por otra parte, en Roma protestaron unas 300.000 personas contra la política de Reagan y en pro de la paz y la autodeterminación de los pueblos.

Los manifestantes que llegaron de todo el país en trenes especiales y autobuses, desfilaron ante las embajadas de los Estados Unidos y la URSS, sin que se registrasen incidentes dignos de mención. Esta manifestación fue organizada por el comité italiano en pro de la paz, el Partido Comunista Italiano y pequeños grupos de izquierda.

● REAGAN CON EL PAPA

Es de gran importancia el encuentro que el presidente Ronald Reagan mantendrá el lunes por la mañana con el Papa, en el Vaticano, inmediatamente después de su llegada a Roma, y que debería durar alrededor de una hora.

PARIS: NO A LA POLITICA YANQUI ROMA: UNA MULTITUD PROTESTA

Se considera que el tema de las Malvinas será el principal del coloquio entre Reagan y el Papa. Deberían tratarse otros temas como desarme nuclear, relaciones este-oeste y los problemas en Medio Oriente (guerra Irán-Irak, preocupación de la Santa Sede por independencia palestina e independencia del Líbano). También se reunirá con el presidente y el primer ministro de Italia, Sandro Pertini y Giovanni Spadolini.

El presidente Reagan y el secretario de Estado Haig, son blanco de todas las "broncas" de los europeos. (AFP).

● PRIMERA REUNION: DIFERENCIAS

VERSALLES, Francia, 5 (AP).— Los dirigentes de las naciones industrializadas proclamaron públicamente su espíritu de unidad hoy en su reunión cumbre en cuestiones económicas, pero evidenciaron diferencias sobre la estrategia para superar la recesión y el comercio Este-Oeste.

El presidente francés Francois Mitterrand dijo que los siete países representados en la reunión llegaron a un acuerdo sobre un plan para controlar las fluctuaciones de divisas que impiden el crecimiento económico.

"Las discusiones monetarias han acabado", dijo Mitterrand, al anunciar que las naciones participantes acordaron trabajar juntas para mantener las cotizaciones a un nivel parejo.

En respuesta a una sugerencia en una conferencia de prensa de que los fracasos de la política económica estadounidense y francesas debería convencer a los países de la necesidad de un curso intermedio, Mitterrand dijo que todos acordaron combatir la inflación y el desempleo.

Sin embargo, las diferencias del presidente estadounidense Ronald Reagan y otros países en varias cuestiones importantes parece estar aumentando.

Mitterrand presentó una propuesta para estimular el crecimiento económico mediante el uso de la tecnología.

SOFIA SALIO Y DIJO "CIAO"

Dejó la Cárcel Sonriente Acompañada por su Madre

ROMA, 5 (ANSA y UPI).— Desde esta mañana a las 6, Sofía Loren, después de haber cumplido la mitad de la pena, goza del régimen de libertad que le concedieron con precisas limitaciones, como lo prevé la ley italiana.

Finalmente sonriente después de 17 días de prisión por evasión fiscal, Sofía —que nació en Roma en 1934— salió de la cárcel de Caserta para volver a ser actriz. Desde esta mañana hasta la medianoche del 24 de junio, cuando venzan los 30 días de condena porque en 1963 declaró un rédito inferior al real, Sofía podrá circular libremente por Roma pero para salir de la capital, necesitará un permiso especial del juez de Vigilancia, deberá volver a su casa (la residencia de su madre) antes de las 22 y no podrá salir antes de las 5, los agentes de la comisaría cercana podrán efectuar visitas de control. El magistrado aún no ha decidido si obligará a Sofía a presentarse a la cárcel de Caserta el último día de detención o si bastará que lo haga su abogado.

Según contó la directora de la cárcel (en la que hay 25 detenidas, sobre todo por delitos de contrabando) Sofía se despertó a las 5.30, desayunó café con leche, se vistió mientras dos vigilantes le llevaban el equipaje (una valija, un bolsón y un sobre con una planta rarísima que le regaló una guardiana) hasta el automóvil, un "Mercedes" negro, guiado por su chofer

La muy anunciada puesta en libertad de Sofía, movilizó a más de 100 miembros de la prensa dispuestos a dar fe del acto.

El abogado de la actriz, Vincenzo Sepe había estado esperando desde ayer la orden de liberación.

Sepe dijo ayer a los periodistas que la jueza Cinzia Simonelli había respondido favorablemente a su petición de que se aplique a la actriz la reciente ley de Amnistía, que beneficia a los que han sido condenados a penas menores de 45 días.

Una de las razones para pedir la aplicación de la amnistía es la necesidad de asistir a sus trabajos.

Sepe dijo en un recurso que la señora Loren tiene que preparar su próxima película.

La actriz tendrá que presentarse diariamente a la policía hasta que cumpla su sentencia, el 19 de junio.

El abogado dijo que la juez no había puesto en libertad antes a Sofía para que no la acusaran de darle trato preferencial.

La señora Loren fue arrestada el 19 de mayo, cuando llegó a Roma después de dos años de estar ausente de Italia.

Ella regresó al país a sabiendas que tenía que cumplir la condena de 30 días de arresto que le impusieron en 1980 por haber dejado de pagar los impuestos en sus ingresos de 180.000 dólares en los años de 1963 y 1964.

La famosa actriz sale de la cárcel sonriendo luego de haber pasado la mitad de su condena. Sus abogados hicieron un buen trabajo, dijo UPI.

Díaz bromeando con Hernández, en el entrenamiento. Ramón derrocha fe para el Mundial.

DIAZ ESPERA CONSAGRARSE CON GOLES Y EL MUNDIAL...

VILLAJOYOSA, Alicante, 5 (De nuestro enviado especial).— Se prende y se apaga como un cartel luminoso intermitente. Y eso nos crea una imagen: lo vemos correr tras la pelota y se nos aparece como un signo de interrogación. Agitamos nuestra cabeza y persiste allí, tozudamente. Quizás se convierta pronto en otro signo, una vez que gire la pelota. **Ramón Díaz** puede apretar la tecla que cambie la expresión. Es la gran pregunta: ¿logrará enchufarse en el Mundial o se dejará someter por sus lapsos de oscuridad?

—Yo sé que aunque soy conocido (por algo me compró Nápoles) no puedo engañarme; necesito de un campeonato mundial de mayores para la consagración definitiva. Voy a hacer todo lo posible. Y te digo, no es que me desconcentre en los partidos. Lo que pasa es que a veces, no se da mi juego

—Hay quienes apuestan que vas a ser el goleador del mundial...

—A eso vine. Sé que cuantos más goles haga, mejor le habrá ido a nuestra selección. Quiero ser goleador y campeón del mundo otra vez. Recibir otra gran alegría como aquella en Japón, con el juvenil.

—¿Y si no se consigue el título?

—La vida continúa. Habrá quienes lo tomen a la tremenda y nos critiquen y otros que aceptarán la realidad. En la cancha, somos once jugadores de carne y hueso, frente a otros de las mismas características. Alemania, que fue campeón del mundo en 1974, no pasó de la segunda fase en Argentina '78. Y sin embargo, está otra vez aquí como candidato.

Nos sorprendemos. Un párrafo tan largo en **Ramón Díaz** es un verdadero milagro. Por lo general, enfrenta a los periodistas con su natural timidez y cuesta sacarle palabras.

—Las actuaciones internacionales previas a este mundial fueron flojas, ¿no, Ramón?

—Sí, pero tené en cuenta que recién ahora tenemos una concentración total. Allá, en Tortuguitas, estábamos cerca de la familia y te la pasabas pensando en ella. Aquí, ya metiste la cabeza totalmente en el mundial. Estamos ansiosos por empezar a jugar.

—¿Y después del mundial? ¿Qué será después del mundial con un Ramón Díaz consagrado definitivamente o inadvertido? ¿Se acostumbrará a la vida napolitana?

—Claro que me acostumbraré. Es mi futuro el que está en juego y no lo voy a desaprovechar. Además, voy a tener a mi mamá, mi hermano y mi novia. No tengo por qué extrañar.

Quizás el cartel quede iluminado permanentemente. Quizás la red se inflame al conjuro de una corrida y un zurdazo de Ramón. Quizás, de un interrogante, pase al signo de admiración. Que España sea su consagración definitiva. Que España le grite "¡Ole, Pelao!" Y que Italia luego exclame: **"¡Bravissimo, ragazzi!".**

HOY DEBUTA ARG... EN ESPAÑA

Unica Pre... y sin ningún...

Textos de Aldo Juncal; telefotos de Tolentino Ale...

VILLAJOYOSA, Alicante, 5 (De nuestro enviado especial)— **La Selección argentina realizará su primer y único amistoso en España con vistas al Mundial, que comenzará el 13 de este mes. Hoy, domingo, a las 18.30 (13.30 de Argentina), nuestro equipo nacional enfrentará a la Sociedad Deportiva Villajoyosa.**

Gran expectativa despierta en la población de la zona la presentación de los campeones del mundo. Es, por supuesto, todo un acontecimiento por estos lugares. De allí la gran demanda de entradas, las cuales se calcula que se agotarán durante la mañana.

Solo cuatro mil espectadores podrán presenciar el partido y Menotti hizo dos amables pedidos: que se evite en lo posible la presencia de turistas ingleses y que los adversarios de la Selección no jueguen muy fuerte para evitar lesiones inoportunas.

Se han dispuesto medidas de seguridad para el encuentro de hoy. Alrededor de cuarenta policías se encargarán de guardar el orden en el estadio y velar por los jugadores argentinos.

Si alguien invadiera el terreno (no hay alambrado ni fosa) el partido se suspenderá inmediatamente. Aunque se cree que esto es muy improbable que o... cas con p... ción, la ge... rrección.

Se cono... los ... pentino ... en ... Según el ... de ... trata de e... pres... público. E... gra...

¿Si la Concretan, a quelug...

MADRID, 5 (AP).— El personal de mantenim... de los ... drileños convocó a una huelga durante los parti... de la ... del Campeonato Mundial de Fútbol,

Los asalariados de los estadios locales, "Santiago Bernab... y "Vi... te Calderón", donde se jugarán los encuentros de segunda ... los 28 y 29 de julio, rompieron virtualmente el diálogo no satisf... sus demandas.

Los empleados solicitan aumento de unos 40 d... por ... tido, ro de vida, vestuarios y entradas para los encuent... la F... ción sostiene que dichas demandas no cuentan con act... nada con el Mundial y solo corresponde a los pa... que ... juegan locales el Real y el Atlético de Madrid.

ITALIANO HERNANDEZ: FIRMO CON EL TORINO

VILLAJOYOSA, Alicante, 5 (De nuestro enviado especial).— Hasta el hotel **"El Montiboli"**, la fortaleza donde vive la Selección Argentina, llegaron hoy dos emisarios del Torino, de Italia: El D.T. de esa entidad y un directivo. Trajeron el contrato del traspaso de **Patricio Hernández** para esa institución. El Milán, tal lo acordado, al descender giró la transferencia del ex volante de Estudiante de la Plata a otro club de primera división, en este caso, el Torino. **Patricio Hernández**, emocionado, puso la millonaria en la concentración de la Selección Argentina.

* * *

Ya está aquí la familia de Maradona. Arribaron al Eurotennis Hotel, donde también se aloja Jorge Czysterpiller, a las 18 horas. Monumentales ramos de flores esperaban a la madre de Diego y a Claudia, su novia. Coco de Villafañe, el futuro suegro de Maradona, se encontró con el inconveniente del ascensor descompuesto y tuvo que hacer grandes esfuerzos para poder subir las 8 valijas que trajo el grupo familiar del jugador más caro del mundo.

Maradona Hac...

VILLAJOYOSA, Alicante, 5 (De nuestr... ado especial).— La repercusión por el pase de ... dona continúa. Aún siguen divididas las op... de los españoles. Los que están contra el ... y lo critican acaloradamente y los que lo el... que "vengan degollando".

Hasta los políticos han tomado par... sto. **Jesús Hermida,** secretario de Estado p... Deporte, declaró: **"Con lo que ha costado ...ona podrían construirse más de setenta ... de fútbol con hierba".** Un campo de fútbol ... rba, con cerramiento y vestuarios, puede cos... diez a doce millones de pesetas.

● NUÑEZ ENFURECIDO

Núñez se enfureció por estas intromis...

—Si los políticos no sirven para hacer... ios, que se vayan a sus casas. Yo dirijo un ... y lo llevo bien. Ellos lo hacen mal, como que ... nostrado continuamente. Lo único que prov... el odio entre trabajadores y empresarios ... vez hay más obreros en paro y más empre... desengañados. Que se ocupen de resolver ... problemas y que tengan en cuenta que con ... ona se va a potenciar el deporte *español*. Y ... tenciará porque el deporte en nuestro país ... oya

MERCENARIOS

Así Identifican en su País a los Brasileños

RIO DE JANEIRO, 5 (DPA).— Las noticias sobre que los jugadores de la selección brasileña estarían exigiendo un premio de 29 millones de cruzeiros (más de 175.000 dólares) por la posible conquista de la copa del mundo, está siendo recibida con indignación por los aficionados brasileños.

"Mercenarios", "ladrones", "antipatriotas", son algunos de los adjetivos usados para calificar esa demanda, y el abogado, **Ely Jorge Costa,** llegó hasta a enviar un telegrama al presidente brasileño, **Joao Figueiredo,** solicitando el **"inmediato retorno"** del plantel.

El fotógrafo **Vanderlei Lourenco de Almeida,** por ejemplo, considera la exigencia de los jugadores **"un absurdo"** y advierte que, **"antes de exigir dinero, ellos tienen que ganar la copa. ¿Y si la pierden, pagarán ellos a la Confederación Brasileña de Fútbol?".**

También el teletipista **Nilson Bulle** se manifestó contrario al pedido anticipado del premio, recordando que **"ellos están representando a su país, lo que es ya un privilegio".** Con él coincidió el comerciante **Zelito Marques,** al manifestarse **"furioso"**, con la selección.

★ **GOLEADA. LISBOA, 5** (EFE).— La selección brasileña de fútbol ha ganado por 5 goles a 0 en un encuentro amistoso, al equipo portugués Amora, que ocupó uno de los últimos lugares de la primera división lusitana

Hernández descansando. Patricio firmó para el Torino.

Muchos Regalitos al Pe...

VILLAJOYOSA, Alicante, 5 (De nuestro enviado especial).— Llegaron aquí colegas de la televisión italiana, más precisamente de Nápoles, portando un trofeo y una plaqueta para **Ramón Díaz.** Son enviados por los "tiffosis" y por las distintas filiales de la entidad donde pasará a militar el **"Pelado"** una vez que termine este mundial. El trofeo es de mármol y bronce. A su vez, reza: **"La Asociación Italiana del Club Nápoli a Ramón Díaz con l'augurio de abracciarlo al goal di Napoli, centomila".** Dichos trofeos le serán entregados al **"Pelado"** mañana, tras el encuentro amistoso.

La Selección Argentina aún no se acreditó. Iban a hacerlo anteayer, viernes a la mañana, pero decidieron postergarlo por el viaje de Diego a Barcelona y ... retr... a los demás en su día libre.

Finalmente además ... ise ... ene" que significa la inaugur... del ... de prensa en el estadio "J... Pér... y la presencia de los campeo... mun... para el bautismo.

Por más que le den vue... hote... no encuentran la solución a... min... de un presunto choque entr... as ar... inos e ingleses. Uno de los fun... ios d... Asociación de Hoteleros di... izás ... pase **nada, pero no podemos ... el est... preocupados".** Nunca falta u... orad... tira la primera piedra. Por ... o en hotel **"Tropicana Garden"** de ... que se alojarán 300 británicos ... comp... otas.

LOS YUGOSLAVOS HACEN OBRAS

BELGRADO, 5 (AP).— Los jugadores del equipo nacional de Yugoslavia decidieron renunciar a las bonificaciones a las que puedan ser acreedores por su actuación en el Campeonato Mundial, dijo la agencia de noticias Tanjug.

La Federación de Fútbol de Yugoslavia dijo ayer que cada jugador recibiría bonificaciones de 6.600 a 22.000 dólares, dependiendo del éxito que tengan en la competencia.

Los jugadores decidieron ceder sus bonificaciones con propósitos humanitarios, dice el informe.

Mientras tanto el equipo nacional yugoslavo perdió 3-2 frente a un combinado local, en su segundo partido de preparación antes de salir para el Campeonato Mundial en España.

El combinado local estuvo integrado por jugadores elegidos por los cronistas deportivos. Los futbolistas en su mayoría figuraron en los planes para el equipo nacional en los últimos meses y finalmente fueron excluidos de los 22 elegidos para España.

POR PAOLO, ITALIA EN ...US...

ROMA, 5 (EFE).— La prensa italiana refleja la alarma del director técnico del seleccionado, Enzo Bearzot, ante la lesión en un entrenamiento de Paolo Rossi.

Rossi sintió el jueves, dolores en la rodilla izquierda, lo que motivó que Bearzot lo retirara de la práctica y lo enviara al médico. Todavía no se divulgó la importancia del percance de Paolo, el hombre en el que los italianos cifran sus máximas esperanzas de agresividad y eficacia ofensiva.

Ayer, sábado, el seleccionado italiano jugó un par... nistos ... ente a un combinado ... dores ... enit les y aficionados ... nteve ... Ganaron los "azzur... or 7 a ... goles de Antognioni, ... ani, C... (2), Oriali, Cabrini y ... elli.

★ **CHILE:** San... de C... le, 5 (AP).— Con un... isiast... expresión popular se ... ió la ... ción chilena, que ... ibad... artió rumbo a España ... e se a... rá en una fortaleza re... de O... do, el colegio de Mere...

ARGENTINA

Unica Presentación Premundial y Ningún Inglés a la Vista

y niños, como se había pensado en un primer momento, podría motivar una afluencia extraordinaria. Por eso, se decidió cobrarle a todos los que quieran ver en acción a la selección campeona del mundo.

Por tal motivo, las entradas costarán 800 pesetas para los hombres, 400 para las mujeres y 200 para los niños. Se calcula que la recaudación con los nuevos valores, puede llegar a los dos millones y medio de pesetas (25.000 dólares).

● **PROBABLES EQUIPOS**

VILLAJOYOSA: Santulario, Sallnet, Maruhenda, Pachanga y García, Zabala, Vicente y Celso, Repelo, Marques y Armando. **DT:** Nimes.

SELECCION ARGENTINA: Fillol, Olguín, Galván, Passarella y Tarantini, Ardiles, Gallego y Maradona, Bertoni, Díaz y Kempes. **DT:** Menotti.

Estadio: El Pla (Villajoyosa).
Hora: 18.30 (13.30 de Argentina).

CABALLITO, QUILMES Y UNA IDA PARA EL FIN NACIONAL

Las semifinales del Campeonato Nacional se ponen en marcha hoy. A partir de las 15.30, jugarán Quilmes - Estudiantes, en Quilmes y Ferro - Talleres en Caballito. Son los partidos de ida. Las revanchas tendrán lugar el domingo próximo, en La Plata y Córdoba.

Por lo tanto, Quilmes y Ferro bregarán esta tarde por materializar la ventaja que supone el hecho de ser locales. Evidentemente, el empate no sería mal negocio para Estudiantes y Talleres.

Los finalistas del torneo quedarán definidos el domingo que viene. A igualdad de puntos al cabo de los dos encuentros, se clasificará el que tenga mejor diferencia de gol. Es decir que, por ejemplo, sin un equipo gana hoy por un gol y el domingo que viene pierde por dos, quedará eliminado. Si la diferencia de gol fuera idéntica, habrá (esto debería ser el domingo venidero, no hoy, que quede claro) treinta minutos suplementarios. Este año ya no corre aquello de la doble validez de los goles marcados en calidad de visitante. Si al cabo de este suplementario hubiera empate, se ejecuta una serie de cinco penales por bando. Y si se mantuviera el equilibrio, se prosigue con la ejecución de penales, de a uno por bando, hasta lograr una definición.

Quilmes viene de eliminar a Unión por penales. Estudiantes dejó en el camino a San Martín ganándole en La Plata y empatando en Tucumán. Los "cerveceros" han mostrado, a lo largo del torneo, una apreciable potencia ofensiva. Los "pinchas", por su parte, constituyen un equipo bien estructurado, muy difícil de vencer (en todo el certamen perdieron una sola vez) y se perfilan como buenos candidatos.

En Caballito chocarán dos escuelas, dos distintas concepciones. Ferro basa sus posibilidades en una mecánica muy bien "aceitada", aunque sus últimas actuaciones lejos han estado de conformar (ganó 1 a 0 y empató sin goles con Independiente Rivadavia). Los "verdes" son los únicos invictos del Nacional.

Talleres cuenta con buenas y experimentadas individualidades que le dan su sello al conjunto. Los "albiazules" eliminaron en cuartos de final a sus coterráneos de Racing.

APELLIDOS DE DOMINGO

QUILMES: Tocalli; Zárate, Milozzi, C. Díaz, O. Gizzi, A. Gissi, Gáspari, Martínez Lorea, Acevedo y Converti. DT: Rogel.
ESTUDIANTES (LP): Delménico; Malvárez, Brown, Gette, Herrera, Russo, Lemme, Sabella, Landucci, Gottardi y Galletti. DT: Bilardo.
Arbitro: Nitti.
Cancha: Quilmes.
FERRO: Basigalup; Gómez, Cúper, Rocchia, Garré, Arregui, Saccardi, Cañete, Crocco, Mársico y Juárez. DT: Griguol.
TALLERES: Mendoza; Ocaño, Oviedo, Artico, Cámara, J. J. López, Coudannes, Bianco, González, Morete y Reinaldi o Lucco. DT: Labruna.
Arbitro: Espósito.
Cancha: Ferro.

Hace Unas Olas Bárbaras...

SU PASE ES MOTIVO DE ENCENDIDAS POLEMICAS

en el fútbol, en el ingreso de las quinielas. Maradona va a revaluar todo esto y los beneficios se salvarán muy pronto.

● **UNA DIA A LA SEMANA, SIN DIARIOS**

Con respecto a los millones que invierte Barcelona en la compra del jugador argentino, se defendió Núñez contra los dardos de la siguiente manera:

—El precio de Maradona equivale a que los socios del Barcelona dejen de comprar un día a la semana, un diario; no quiero decir con ello que la cifra es fácilmente recuperable. Sin embargo, hay muchos Maradonas de los que no se habla, como lo que cuestan las campañas electorales y los marcadores electrónicos, que solo sirven de adorno.

Y terminó de lanzar petardos con esta afirmación:

—Maradona, señores, tan solo nos va a costar 150 millones. Así que critiquen menos y procuren levantar al país, que buena falta hace. Veo el futuro desagradable. Pienso que si algún día dirigiera la economía española, las cosas irían de otra forma. Por lo de Maradona, en vez de criticarnos, tendrían que hacernos un monumento.

Lo cierto es que aquí los españoles suelen exclamar:

—Pues ese tío nos va a dejar sin pesetas (refiriéndose, por supuesto, a Dieguito Maradona).

Y es que la cifra que cobrará en un año hace temblar al español medio, quien percibe apenas **40.000** pesetas mensuales, es decir, **480.000** pesetas anuales.

● **PARA IR TIRANDO**

El Pibe de Oro (más de oro que nunca) se llevará nada menos que **3.790.000 dólares anuales como mínimo** (ya que de su habilidad y suerte depende que la suma crezca por la publicidad). Son, en moneda española, la friolera de 380 millones de pesetas, aproximadamente.

Todo surge de esto: **70.000 dólares por mes** (hacen 840.000 anuales) y **2.700.000 dólares** asegurados por contratos publicitarios. Como para que no se encienda esta polémica entre los españoles.

Maradona y Gallego en la concentración. El ánimo está 10 puntos.

SIN CAMBIOS

Menotti Afirma que no Habrá Ninguna Mudanza

VILLAJOYOSA, Alicante, 5 (De nuestro enviado especial).— César Luis Menotti rechazó el rumor que crecía aquí en torno a un cambio del campo de entrenamiento. Se decía que se iban a trasladar a San Vicente. **"De ninguna manera** —dijo el flaco— **después que esta gente trabajó tanto no puedo hacer eso. Además lo que dicen los diarios locales, que le temo a los espías es desatinado. En cualquier lugar podrían estar. No me voy a andar escondiendo".**

● **1 HORA DE ENTRENAMIENTO**

El plantel entrenó hoy sábado, por espacio de una hora. El trabajo consistió en gimnasia, flexibilidad y movilidad, para concluir con un partido de fútbol informal. Después del almuerzo se permitió el exclusivo trabajo de los fotógrafos dentro del hotel. A las 18.30 volvieron al campo del **"El Pla"** para el entrenamiento vespertino, que también tuvo una duración de una hora. Primero hubo una charla de Menotti, luego precalentamiento y después Poncini, ayudante de César, se encargó de una exigente práctica para los arqueros Fillol y Pumpido, mientras el resto del plantel realizaba ejercicios de transporte de pelota... Todo concluyó con fútbol táctico.

El único que no participó fue **"Chocolate" Baley**, que continua evolucionando de su lesión en el dedo anular de la mano derecha.

OIA, EL PAPA DE SUAREZ SE LLAMA PEDRO DUARTE

Dando por terminado el pleito que había entre los dos, el chubutense Pedro César Duarte (81,100 kg.) venció por puntos en fallo "superunánime" (los tres jurados dieron el mismo puntaje) al "Torito" Juan Domingo Suárez (82,200). Duarte aun cuando se mostró apático para sacar su mano derecha en oportunidades propicias, fue muy superior al entrerriano, a quien enloqueció con su efectivo y penetrante jab de izquierda. No fue la pelea espectacular y dramática que muchos esperaban pues la técnica y la serenidad de Duarte la llevaron a otro terreno, a pesar de que Suárez pretendió imponer su fogoso ataque. Esta fue la tercera pelea entre ambos púgiles; la primera la había ganado también Duarte, pero por nocaut y en la segunda empataron. Ahora, mientras a Duarte se le abren perspectivas, sobre todo de pelear por el título nacional ante el mexicano naturalizado argentino Rubén Zamaro.

La izquierda de Suárez llega al plexo de Duarte. Ocurrió pocas veces.

No tardó mucho en reflejarse el mejor boxeo de Duarte, aún cuando los primeros asaltos no fueron muy intensos. Porque el chubutense, muy sereno, dominaba muy bien los descontrolados embates del entrerriano, quien no podía colocar sus manos con nitidez y, por el contrario, se topaba en cada intentona con la hábil y penetrante mano izquierda del sureño.

Se hizo muy evidente la superioridad técnica de Duarte al promediar la pelea y esto le fue perjudicial al chubutense, ya que comenzó a sobrar a su adversario, quien sin cejar en su voluntarioso ataque, le conectó dos manos muy duras que le hicieron ganar el sexto round.

Salió a jugarse en los dos últimos asaltos el "torito" no llegó a imponer su ofensiva ante el prolijo trabajo defensivo de Duarte, quien volvió a ganarle el último asalto merced al "pistoneo" de su mano izquierda, que dejó maltrecho el rostro de Suárez.

AL GRAN BONETE SE LE HA

•No es Cuento, Desaparecieron los Matadores

¿Qué pasa con R. Moreno que lo miran todos? ¿Ahora es el lindo de Liniers? El marcador de punta en pose y haciendo "facha" pretende llevarsela entre aliados y enemigos. Lo consiguió, pero...

"Che, 'Toto'... ¿Cuándo te vas?" Dos gritos para sacudir la cara de Lorenzo y fotografiar con palabras un tiempo que San Lorenzo no soñaba soportar. Todo por un empate, por otro cero a cero y frente a un equipo como Español, que se quedó con dos hombres menos, por expulsión, en los 25 minutos finales del partido. Un resultado más para sumar —o restar— a la racha plena de mishiadura de las últimas 5 fechas: tres puntos recaudados y solo dos goles convertidos. Pese a todo, la punta recala todavía en Boedo, pero sin alcanzar para mucho. Su gente se cansó de la entrega sin retorno y de las tardes aburridas. Por eso también, ya son menos quienes se trepan al cemento y más los socios de la bronca y el insulto.

Ayer la pasarela de Liniers mostró a un "santo" renovado en camisetas —que fueron balcnas— y nombres: Cousillas, R. Moreno, Madelón y Aróoz. El resto fue todo igual, con pesados problemas de traslado, exagerada lentitud de movimientos y menos imaginación que un robot de juguetería.

Enfrente estuvieron los "gaitas". Con su inalterable serenidad y la natural falta de respeto a la que obliga este equipo del "Toto". Un equipo que llegó claro una sola vez. En el minuto 38 y cuando Aróoz habilitó muy bien, por arriba a Rinaldi. Este le pegó fuerte dentro del área y Catalano logró tapar con mucha justeza.

Español por su parte, también tuvo su tiempo: Ocho minutos antes que Rinaldi y cuando Bernárdez quedó solo ante Cousillas, tras picar de atrás y hacerle pito catalán a la gimnasia de la ley del off-side. Estaba para el uno a cero, pero se demoró el "tres" y Cousillas achicó muy bien.

La cruz de San Lorenzo pesaba más que el comienzo, el medio punto de Español ya no era producto de la fantasía.

Se fueron a descansar, reanudaron y otra vez igual. Excepción hecha del arranque de

ALMIRANTE TIENE SU NUMERO: EL 3

La levantada de Almirante en las últimas 6 fechas es digna de elogio. Con su triunfo de ayer ante Argentino de Quilmes, en la barranca quilmeña, por 3 a 1 ha cosechado 9 puntos sobre 12, producto de 3 triunfos y otros tantos empates. La otra cara de la moneda es El Porvenir. Los de Gerli llevaban una marca similar: en los últimos 9 partidos habían sumado 12 puntos y tampoco conocían la derrota (6 empates y 3 victorias). Pero ayer "Porve" perdió 3 a 0 con Armenio y cortó esa racha positiva. En Caseros, Estudiantes y All Boys se repartieron todo.

Ni dudas. Ni interrogantes. Almirante Brown le ganó con toda justicia a Argentino de Quilmes. ¿Por qué? Porque jugó mejor. Porque contó con superiores individualidades. Y porque demostró tener sentido de equipo. Argentinos, sólo un cúmulo de voluntades deshilvanadas. Ahora entiende que más palabras serían redundantes... ¿o no?

ARG. DE QUILMES 1 — ALTE. BROWN 3

ARGENTINO DE QUILMES: Nazar; Wagner, Waczynski, Barrera y Benejú; Zielinsky, Guerrero y Ruiz Díaz; Restelli, M. Gutiérrez y M.A. Gutiérrez. **DT:** Silvero.
ALMIRANTE BROWN: Pistone; Ortiz, Rodríguez, Piaggio y Podeley; Crespo, Tapia y Rojas; Márquez, Rivoira y Candau. **DT:** López - Cavallero.
Goles en el primer tiempo: 1m Restelli (AQ); 5m Rojas (AB).
Goles en el segundo tiempo: 6m Rivoira (AB); 42m Pideley (AB).
Cambios: Ghio y Gerbai por Ruiz Díaz y Wagner (AQ); Sequeira y Amorone por Ortiz y Tapla (AB)
Incidencias: 12m (ST) expulsados Amorone (AB) y Restelli (AQ) por agresión mutua; 20m (ST) M. Gutiérrez (AQ) desvió un tiro penal; 44m (ST) expulsado Benejú (AQ) por agresión.
Arbitro: C. González.
Cancha: Argentino de Quilmes.
Recaudación: $ 6.337.000.

ARMENIO 3 — EL PORVENIR 0

ARMENIO: Quinteros; Sassi, Vasolo, Gardarian y Bravi; Keosseian, Leone y Quiroga; Oca, Lucero y Pagnotta. **DT:** Celoria.
EL PORVENIR: C. López; Agostinelli, Abdala, Fernández y W. López; Caicedo, Del Véliz y Coronel; Saturno, Godoy y Espósito. **DT:** Leonardi
Goles en el primer tiempo: 38m Quiroga (A); 36m Lucero (A).
Gol en el segundo tiempo: 5m Quiroga (A).
Cambios: Ortega por Lucero (A); Palacios y Benet por Caicedo y Del Véliz (EP).
Incidencia: 36m (ST) expulsado Fernández (EP).
Arbitro: Gelay.
Cancha: Defensores.
Recaudación: $ 17.157.000.

ESTUDIANTES 0 — ALL BOYS 0

ESTUDIANTES: Manis; Filipetti, Aponte, Paz y Romano; Carrá, Gérez y Baldovino; Savini, Vázquez y Morandini. **DT:** Tardivo.
ALL BOYS: Brunetti; Villar, Britez, Zárate González y H. González; De Felice, Galván y R. Zárate; J. Rodríguez, Cermeño y Pereyra. **DT:** Pavoni.
Cambios: Papandrea y Méndez por Carra y Morandini (E); Novoa y Gho por J. Rodríguez y Cermeño (AB).
Incidencias: Expulsado 33m (ST) Romano (E) por juego brusco.
Arbitro: Borrelli.
Cancha: Estudiantes.
Recaudación: $ 17.543.000.

"Toto", Callado y Vilipendiado

Al "Toto" Lorenzo le comieron la lengua los ratones. ¿O será que no tiene palabras para explicar lo mal que juega su equipo? Lo cierto es que cuando salió del vestuario todos los periodistas prácticamente lo corrieron para sacarle alguna declaración y el inefable "Giancarlo" caminó en busca de la salida sin abrir la boca.

En el corto trecho las preguntas lo acosaron. **¿Por qué San Lorenzo juega tan mal?, ¿Usted habla solo cuando su equipo gana?** Fueron algunas de las inquietudes, a las que Lorenzo contestó con su inmutable silencio y ni siquiera esbozó el ya clásico **"No voy a hacer declaraciones...".**

Cuando por fin traspuso la puerta del camarín local, Lorenzo escuchó otras preguntas pero ahora en distinto tono y en boca de algunos simpatizantes "azulgranas" no muy conformes con la actuación de su equipo. Hasta algún hiriente **¿cuándo te vas?** debió soportar el técnico que hasta hace poco tiempo atrás era principal inspirador de los triunfales cánticos de la parcialidad "santa".

Y a pesar de todo el "Toto" siguió con su mutismo. Por eso nos preguntamos: **¿volveremos a escuchar su voz o seguirá siendo "El socio del silencio"?**

★ **RINALDI EXPLICA. Jorge Rinaldi** fue uno de los que trató de analizar finamente la actuación de San Lorenzo. **"Cuando estuvimos en superioridad numérica nos equivocamos; en vez de parar la pelota empezamos a tirar pelotazos y perdimos claridad. Pese a todo sumamos un punto más, pero lo que más nos preocupa es que no estamos jugando bien".**

Según Rinaldi **"Lorenzo ya nos había adelantado que en los primeros partidos íbamos a arrasar y que después nos íbamos a caer un poquito, aunque creo que nos caímos demasiado".**

"Chaca" Sufrió, Pero por

•HIZO UN GOL DE MADRUGADA Y LUEGO QUISO MATAR AL RELOJ

Con mucho esfuerzo y viviendo hasta el final una "molesta" incertidumbre, Chacarita logró vencer a Arsenal y se ubicó tercero a tres puntos de San Lorenzo en la tabla general y, a la vez, único puntero en la sección "A". No le resultó fácil a los tricolores arribar a la victoria final, ya que el rival jugó de igual a igual durante todo el partido y por momentos se puso a tiro del empate. Echaniz convirtió el único gol casi "de salida" y junto a Villalba y Rodríguez fue lo mejor del ganador. Arsenal se mostró parejo en todas sus líneas y el árbitro Hay tuvo un desempeño realmente reprobable. Casi diríamos que no acertó una en todo el partido...

El que pega primero, pega dos veces. Y Chacarita hizo honor al refrán. Se jugaban solamente cinco minutos cuando un violento remate de Ciccarello no pudo ser controlado por Rivera; el rebote lo aprevechó **Echaniz**, convirtiendo con tiro rasante luego de acomodarse hábilmente, a dos metros del arco.

Arsenal sólo destinó dos marcas fijas, Novoa sobre Echaniz y Baglioni sobre Borelli. Por lo demás, dejó jugar y apostó toda su fortuna al cotragolpe punzante por los laterales. Ayer no anduvo bien Fernández pero sí Ramírez e Irigoyen que le crearon bastantes problemas por la derecha al habitualmente seguro Abramovich. Urtazún fue el "lanzador" y acompañó con bastante criterio.

Ante ese esquema, Chacarita opuso un rápido traslado de la pelota por intermedio de sus hombres más hábiles, Ciccarello y Borrelli (que debió trajinar muchísimo para librarse de su marcador). Los "wines" bien abiertos y la permanente peligrosidad de Echaniz (las corre todas y con inteligencia) completaron el panorama.

En el segundo timepo, Arsenal se mostró algo más ambicioso. El ingreso de Corvo por Baglioni lo denunció. Sin embargo, los argumentos no variaron. Sólo esporádicamente los visitantes se acercaron a Caffaro, bien protegido por su defensa donde volvió a brillar Villalba.

El párrafo final, para el juez Hay. Se equivocó continua-

EL GALLITO PICO A COLON Y SE OLVIDO DE LA COLA...

Morón "salió de pobre". Le ganó merecidamente a Colón 1 a 0 y dejó el último puesto en las posiciones ya que ahora, con 15 puntos, mira desde arriba a Tigre y Argentino de Quilmes que tienen 13. Además, Morón cortó una racha adversa de 10 partidos sin ganar (al menos en la cancha, ya que el partido con San Lorenzo se definió en el Tribunal de Disciplina). Colón, en cambio, paladeó el sabor de la derrota luego de 4 fechas en que no era vencido (las 3 últimas sin goles en contra). A los "sabaleros" le faltó "fibra". Luego de haber recibido "el baldazo de agua fría" que fue el gol de Colombatti, no reaccionaron.

El primer tiempo fue movido pero los dos equipos abusaron del traslado de pelota, quitándole brillo al partido ya que no se producían jugadas claras frente a los arcos. Chazarreta (la figura de la cancha) se convirtió en el motor de Morón. Era el encargado de hilvanar todos los ataques del "gallito". Y fue justamente Chazarreta el que inició la jugada del gol: **dejó en el camino a dos adversarios, tocó para Rojas que ingresó al área y fue derribando por Bustingorria. Penal. Tiró Colombatti fuerte, al medio y ¡rompió la red!**

Colón tuvo la pelota en el complemento pero no supo qué hacer con ella. Los "sabaleros" demostraron una falta total de claridad en ataque. Solo podemos rescatar el buen trabajo de Mercado y la seguridad de Werner y Godano.

MORON 1 — COLON 0

MORON: Poliserpi; Villa, Astudillo, Mehemed y Marucci; Larocca, López y Chazarreta; Bianchini, Rojas y Colombatti. **DT:** Subcomisión de Fútbol.
COLON: Erni; Sañudo, Werner, Godano y Bustingorria; Mercado, Lapalma y Marioni; Ferreyra, Pesoa y Espindola. **DT:** Juárez.
Gol en el primer tiempo: 19m. Colombatti (M) de penal.
Cambios: Ruiz y Toloza por Villa y Bianchini (M); Chena y Batellini por Marioni y Ferreyra (C).
Arbitro: Coradina. **Cancha:** Morón.
Recaudación: $ 46.742.652.

La que Viene, con Aires de Mañanita

Recién el próximo miércoles el Comité Ejecutivo de la AFA decidirá definitivamente de qué modo va a jugarse la próxima fecha de las categorías de ascenso, teniendo en cuenta que el sábado vendiero llegará al país el Papa Juan Pablo II y muchos efectivos policiales estarán afectados a ese acontecimiento.

La primera "B" va a discutir lo suyo en la reunión de mañana por la noche. Por ahora, la postura mayoritaria es la de jugar el domingo por la mañana. El más afectado sería Gimnasia, ya que ese día a la mañana juegan en La Plata, Estudiantes y Quilmes.

En la "C" hay unanimidad de pareceres para jugar el domingo a la mañana y la "D" resolverá en la reunión de delegados del martes.

PERDIDO UN SAN LORENZO

• Once Contra los Nueve de Español y Cero...

Insúa, prometiendo lo que al final no fue.

En nueve minutos Español se quedó sin Arbelo —expulsado apresuradamente por juego brusco— y Bernárdez, que se chocó contra la roja por demorar exageradamente. Y a pesar de eso, San Lorenzo no supo ganar. Ni siquiera cambió con el ingreso de Sánchez, en reemplazo de Aráoz.

La metodología de la desesperación fue el centro, de López o Morel hacia el área gallega, y allí siempre saltó primero Catalano. En sus manos y la inteligente parsimonia de L. Moreno, Maletti, Vallejos y otros, murió la pobre impotencia de un "santo" con demasiadas velas incendiadas.

Todavía tienen la punta registrada a su nombre y dos puntos más que la consecuente jauría que viene detrás. No es poco, pero se puede terminar pronto si la humedad de las ideas siguen sin conocer el sol.

Un sol que el propio San Lorenzo, sin gran fútbol, se encargó de hacer brillar, al menos en cuanto a resultados, y que el mismo San Lorenzo se encargó de nublar, de un tiempo a esta parte.

SAN LORENZO 0 ESPAÑOL 0

SAN LORENZO: Cousillas; Aráoz, Biain, H. Moreno y R. Moreno; Madelón, Demagistris y Batalla; López, Rinaldi y Morel. **DT:** Lorenzo.

ESPAÑOL: Catalano; Márquez, Trezeguet, Pérez y Bernárdez; Vallejos, Maletti y Rota; Rivero, Díaz y Arbelo. **DT:** Iturrieta.

Cambios: Insúa y Sánchez por Madelón y Aráoz (SL); Passini y L. Moreno por Rivero y Rota (E).

Incidencias: 13m (ST) expulsado Arbelo (E) por juego brusco; 22m expulsado Bernárdez (E) por demorar.

Arbitro: Gallina.

Recaudación: $ 388.420.000.

Insúa encara y gana. Recién entraba y el "resto" todavía no lo había contaminado. En esta acción lo pararon con falta, después se entregó como uno más a Español y su cárcel de camisetas rojas.

Todos con Catalano, la Figura

En el vestuario de Español el punto conseguido se festejó como un triunfo. Y no era para menos. Se le había empatado como visitantes al puntero del campeonato y jugado buena parte del segundo tiempo con 9 hombres.

Uno de los responsables del cero en Liniers fue el arquero **Catalano**. Se cansó de descolgar centros cuando San Lorenzo apuraba "a los ollazos" y fue, a la postre, de lo mejor en un partido para el olvido. **"Nosotros siempre jugamos en base a lo que haga el rival. Creo que en el primer tiempo tuvimos alguna ocasión de gol y en el segundo, cuando vinieron las expulsiones no nos quedó otro remedio que defender el empate. Por supuesto que estoy contento con el resultado pero te digo que San Lorenzo me defraudó. Yo esperaba mucho más de ellos por ejemplo en jugadas con pelota detenida o donde se demostrara que realmente hay trabajo y no vi nada**

★ **EXPULSIONES POR DOS:** Las expulsiones de **Arbelo y Bernárdez** motivaron algunas discusiones. Para nosotros en el caso del nueve de Español (Arbelo), el árbitro se apresuró pues había sido una infracción común y no estaba amonestado y en el de Bernárdez se justiifca porque en ese momento la demora de los jugadores visitantes hacía exasperar al más tranquilo.

Ellos lo explicaron así: **"El tres** (Raúl Moreno) **tiró la pelota hacia adelante, yo puse el cuerpo y le cometí foul. Pero creo que no era para expulsión porque no estaba amonestado y la infracción no había sido tan fuerte". (Arbelo).**

"Cuando fui a hacer el lateral, Lorenzo me dijo algo que no alcancé a oir bien. Me di vuelta y cuando agarré la pelota para sacar veo que el juez me muestra la roja. Me quería morir porque vengo de otra expulsión (frente a Italiano) **aunque ésa fue por agarrar a un adversario y no fui suspendido". (Bernárdez).**

LOS PUNTOS QUE CALZAN

ZONA "A"

EQUIPOS	J.	G.	E.	P.	Gf.	Gc.	Pts.
CHACARITA	18	7	8	3	28	25	22
LOS ANDES	18	7	7	4	25	21	21
GIMNASIA	18	6	8	4	31	25	20
COLON	18	7	5	6	33	27	19
ESPAÑOL	18	5	9	4	25	20	19
ARMENIO	18	6	5	7	21	21	17
ALTE. BROWN	18	5	7	6	22	23	17
ARSENAL	18	4	9	5	21	22	17
TALLERES	18	5	6	7	25	32	16
TIGRE	18	3	7	8	13	24	13
ARG. DE QUILMES	18	2	9	7	12	23	13

ZONA "B"

EQUIPOS	J.	G.	E.	P.	Gf.	Gc.	Pts.
SAN LORENZO	18	9	7	2	26	13	25
ITALIANO	18	9	5	4	27	20	23
LANUS	18	5	10	3	19	18	20
ALL BOYS	18	7	5	6	21	15	19
TEMPERLEY	18	6	6	6	23	20	18
BANFIELD	18	6	6	6	21	23	18
ATLANTA	18	7	3	8	35	26	17
DEFENSORES	18	4	9	5	20	31	17
ESTUDIANTES (BA)	18	4	7	7	24	25	15
EL PORVENIR	18	3	9	6	22	29	15
MORON	18	5	5	8	21	32	15

TABLA GENERAL

EQUIPOS	J.	G.	E.	P.	Pts.
SAN LORENZO	18	9	7	2	25
ITALIANO	18	9	5	4	23
CHACARITA	18	7	8	3	22
LOS ANDES	18	7	7	4	21
GIMNASIA	18	6	8	4	20
LANUS	18	5	10	3	20
COLON	18	7	5	6	19
ALL BOYS	18	7	5	6	19
ESPAÑOL	18	5	9	4	19
TEMPERLEY	18	6	6	6	18
BANFIELD	18	6	6	6	18
ATLANTA	18	7	3	8	17
ARMENIO	18	6	5	7	17
ALTE. BROWN	18	5	7	6	17
ARSENAL	18	4	9	5	17
DEFENSORES	18	4	9	5	17
TALLERES	18	5	6	7	16
ESTUDIANTES	18	4	7	7	15
EL PORVENIR	18	3	9	6	15
MORON	18	5	5	8	15
TIGRE	18	3	7	8	13
ARG. DE QUILMES	18	2	9	7	13

LA QUE VIENE

19ª Fecha

ARSENAL	vs.	TIGRE
ATLANTA	vs.	ARG. DE QUILMES
ALTE. BROWN	vs.	ESTUDIANTES (BA)
ALL BOYS	vs.	LANUS
DEFENSORES	vs.	LOS ANDES
GIMNASIA	vs.	TALLERES
BANFIELD	vs.	ITALIANO
TEMPERLEY	vs.	ARMENIO
EL PORVENIR	vs.	SAN LORENZO
ESPAÑOL	vs.	MORON
COLON	vs.	CHACARITA

LOS GOLEADORES

PORTE (Atlanta)	14	Flores (Arsenal)	7
Dominguez (Gimnasia)	12	Diaz (Español)	7
Savini (Estudiantes)	11	Vázquez (Estudiantes)	7
Seppaquercia (Italiano)	10	Filipetto (Talleres)	7
Pesoa (Colón)	9	H. Vicente (Armenio)	6
Palacios (El Porvenir)	9	Lucero (Armenio)	6
Rodriguez (Gimnasia)	9	Graciani (Atlanta)	6
Rivoira (Alte. Brown)	8	Avliés (Banfield)	6
Espindola (Colón)	8	Coronel (El Porvenir)	6
Ingrao (Chacarita)	8	Milano (Lanús)	6
H. Enrique (Lanús)	8	Del Curto (Los Andes)	6
Rinaldi (San Lorenzo)	8	López (Talleres)	6
Marcelo Gutiérrez (Arg. de Quilmes)	7	Zárate (All Boys)	5
		Márquez (Alte. Brown)	5

Fin, Gozó...

ARSENAL FUE UN DIGNO RIVAL

mente en acciones fáciles de interpretar. Sobre el final sancionó una jugada peligrosa a cinco metros de Caffaro cuando Ciccarello gritó de dolor al acalambrarse.

Menos mal que Arsenal no empató ahí, porque si no...

CHACARITA 1 ARSENAL 0

CHACARITA: Caffaro; Abramovich, De Santis, Ingrao y Villalba; Ciccarello, Rodríguez y Borrelli; García Melado, Echaniz y Stehlik. **DT:** Pizarro.

ARSENAL: Rivera; Casella, Pérez, Novoa y Lupo; López, Baglioni y Urtazún; Fernández, Irigoyen y Ramírez. **DT:** Elena.

Gol en el primer tiempo: 5m Echaniz (Ch).

Cambios: Iervasi y Escudero por Ciccarello y García Melado (Ch); Corvo y Di Gregorio por Baglioni y López (A).

Arbitro: Hay **Cancha:** Chacarita.

Recaudación: $ 69.190.000.

ASUMIO PIZARRO, UN DT CON HISTORIA A FAVOR

El alejamiento de Trigilli obligó a que los dirigentes de Chacarita salieran a buscar un nuevo técnico. Lo encontraron enseguida y —al decir de muchos hinchas— no pudieron haber elegido mejor. ¿Por qué? **"Porque Federico Pizarro fue jugador del club, porque condujo al equipo cuando ganó su único título de primera división (1969) y porque, además es uno de los entrenadores que más éxitos ha cosechado a lo largo de su trayectoria"**, fue la explicación, bastante convincente.

Y el propio **Pizarro** comentó en un alegre vestuario algo de lo que se dijo sobre él. **"Fui campeón tres veces con Comunicaciones, cuatro con San Martín de Tucumán, una con Estudiantes de Buenos Aires y en aquel recordado Metropolitano de 1969 con Chacarita. Además, tengo varios segundos puestos y algunos halagos por haber contribuido a evitar descensos".**

"¿Cómo veo al plantel? Bien. Con gente capacitada y predispuesta. Estamos para ascender. Solo habrá que corregir algunos defectos (pocos) y esperar que la suerte nos ayude".

ATLANTA CONTO CON PORTE, TIGRE NI SIQUIERA CON LOS DEDITOS...

Atlanta volvió a cantar victoria. Ayer, ante un alicaído Tigre que no consigue salir de la última colocación. Los dos puntos que se llevaron para Villa Crespo tienen un valor fundamental para las pretensiones bohemias ya que venían precedidos de dos derrotas consecutivas con una muy mala producción en ambos partidos. Este triunfo puede significar el punto de partida de la rehabilitación auriazul ya que, al margen de la posición de Tigre en la tabla, fue conseguido en una cancha en donde es muy difícil salir victorioso.

El partido en sí, fue parejo en los primeros veinte minutos. Hasta allí todo el juego se desarrollaba en el mediocampo sin situaciones claras para marcar. Pero desde el minuto 21, todo cambió. A partir de un grueso error del árbitro Héctor Truffa que posibilitó la apertura del marcador el partido fue otro. Entró Graciani por la izquierda, forcejeó con Cheves e increíblemente, ante la mirada del juez que dejó seguir el delantero apartó al "cuatro" tomándolo del cuello y enviando el centro para que Porté pusiera el 1 a 0. Todo Tigre protestó la jugada. Pero todavía no se habían acallado las airadas protestas de los platenses cuando el mismo Porté marcó el segundo.

TIGRE 0 ATLANTA 2

TIGRE: F. Ruiz; Chéves, Mantaras, Giachelo y Fertonani; Carrizo, Bustos y Fiori; De la Roca, Paruzzo y H. Ruiz. **DT:** Mansilla.

ATLANTA: López; Raffaelli, Olmedo, Bianchi y Elizeche; Bianchini, Jones y Díaz; Porté, Graciani y Almada. **DT:** Cocco.

Goles en el primer tiempo: 21 y 23m. Porté (A).

Cambios: Arregui y Labonia por Carrizo y De la Roca (T). Glaria y Vázquez por Elizeche y Díaz (A).

Incidencias: 10m. ST expulsado Fiori (T) por juego brusco.

Juez: Truffa.

Cancha: Tigre.

Recaudación: $ 32.438.000.

Allí todo se hizo muy brusco, fuerte y algunas veces con mala intención. A todo esto el árbitro Truffa se limitaba a advertir a algunos jugadores y a amonestar a otros.

Tigre tuvo en ese primer tiempo dos situaciones en donde pudo marcar. A los 35', entró Paruzzo por la izquierda y su remate rebotó en el travesaño picó en la línea y salió. Sobre los 39' un tiro libre de Carrizo pegó en los dos postes antes que Jones la enviara al corner.

El complementó mostró al local totalmente nervioso y desesperado, no haciendo más que ir al juego de Atlanta, que esperaba atrás y salía en contragolpe. Los ingresos de Arregui y Labonia no lograron imponer la tranquilidad necesaria.

Sánchez tapa en gran forma el violento zurdazo de Fuentes. Muy buen partido.

Verde conecta casi sobre la raya y marca el 1 a 1 parcial. Gimnasia fue más.

¡No Dividieron, Sumaron!

QUE SI, QUE NO Y LA OPINION NUESTRA: FUE

"Cuando cabeceó Verde, la pelota me pasó por debajo del brazo pero me di vuelta rápido y la alcancé justo sobre la línea. Después atropelló el 15 y me metió al arco con pelota y todo. Fue un foul más grande que una casa. ¿Por qué yo no fui a protestar? Porque la otra vez me pasó lo mismo y me echaron". El testimonio del empate de Los Andes en el minuto 90 del partido pertenece a Rubén Omar Sánchez, protagonista fundamental de la jugada del gol, que el árbitro dio a Fernando Castro, pero que a nuestro juicio fue marcado en primera instancia por Pedro Verde.

En el caldeado vestuario "mensana" todas las voces coincidían: fue infracción a Sánchez. **"No viste que el linesman ni se movió, porque vio la jugada. Yo lo único que dije al árbitro fue que por favor le preguntara al juez de línea, pero no quiso hacerlo y me echó"** (Cragno).

Como es lógico, versiones distintas había en el camarín local. **"La pelota entró. Sánchez después la agarró y la puso sobre la línea, pero ya había sido gol".** (Pedro Verde).

LOS ANDES-GIMNASIA: EMPATE, GRAN PARTIDO Y HASTA "ESE" GOL

Los Andes luchó mucho, buscó afanosamente el empate y aunque no tuvo claridad, al menos atacó con insistencia. Tal vez por eso merecía una recompensa, ésa que encontró al final. Pero Gimnasia fue superior a lo largo de casi todo el partido, en juego y, sobre todo, en situaciones de gol. Por ello también merecía el "lobo" un premio mayor al que tuvo y ese premio era el triunfo, que abrazó hasta el minuto final pero que se le escapó en una jugada que despertó grandes polémicas. Tras un centro cabeceado por Verde, a Sánchez se le escurrió la pelota por debajo de su brazo derecho y traspuso la línea. Lo justo como para ser gol. Sánchez la alcanzó a agarrar y la aprisionó sobre la raya en el momento en que cargaba Fernando Castro y la volvía a meter, empujando también al arquero. El árbitro lo cobró sin dudar, pero el juez de línea, indeciso, se quedó en su lugar dando a entender que invalidaba el gol. Botelli no atendió los airados reclamos de los hombres platenses y dio el gol. La gente de Gimnasia reclamó foul contra Sánchez. Nosotros vimos la infracción, pero posterior a que la pelota pasara la raya por primera vez.

LOS ANDES 2 GIMNASIA 2

LOS ANDES: Yonadi; Del Curto, Giorgi, Serrizuela y Flores; Ifrán, Fuentes y M. Castro; Cortina Dura, Verde y Cuellos. **DT:** Diez.
GIMNASIA: Sánchez; Comas, Marchi, Higuain y Roma; Pantaleo, Kuzenka y Carrio; Cragno, Domínguez y Rodríguez. **DT:** Della Savia.
Goles en el primer tiempo: 14m Pantaleo (G) y 33m Verde (LA).
Goles en el segundo tiempo: 3m Rodríguez (G) y 45m Verde (LA).
Cambios: Casinerio por Carrio (G); F. Castro y Lapuente por M. Castro y Fuentes (LA).
Incidencias: 45m (ST) expulsado Cragno (G), por protestar fallos.
Arbitro: Botelli. **Cancha:** Los Andes
Recaudación: $ 46.867.726.

Los Andes quedó un segundo y Gimnasia tercero, ambos en la zona "A".

De arranque fue más Gimnasia que este irregular Los Andes. Bien Pantaleo en el medio, bien Cragno en el manejo del balón y muy peligroso Domínguez y Rodríguez arriba. Comenzó a llegar el "lobo" hasta el arco de Yonadi y ya a los 14, Pantaleo conectó de derecha un centro de Carrió y puso el 1 a 0. Los Andes estaba perdido en el campo pero fiel a su estilo, atacaba. Mal, pero atacaba. Y en un centro largo de Del Curto, Cuellos aprovechó una indecisión de Comas para tocarla al medio del arco, por donde entraba solo **Verde,** quien la empujó y marcó el 1-1.

Ni bien comenzó la segunda parte volvió a desnivelar Gimnasia: **Rodríguez** conectó impecablemente de cabeza un centro de Domínguez (¡qué bien anda!). Volvió a la carga el "mil rayitas", sin orden, pero con fuerza. Y cuando se esperaba el tercero de Gimnasia en cualquier contragolpe, llegó el quimérico empate en 2 del cuadro de Lomas.

¿Vio? El Lobo Jugó Desconcentrado

Siguen en Gimnasia los serios problemas económicos. Anteanoche, el plantel que se hallaba concentrado para el partido con Los Andes, se fue de las instalaciones de Estancia Chica, al no haber llegado a un acuerdo con los directivos en el pago de la deuda por sueldos y premios.

La entidad platense debe a sus jugadores, dos meses y varios premios. Los dirigentes "mensanas" ofrecieron abonar un mes, pero en cuatro documentos escalonados, lo que fue rechazado de plano por los jugadores.

En última instancia los directivos gimnasistas, cambiaron su ofrecimiento al querer pagar en tres cuotas, pero como el último vencimiento era para el mismo día que en la postura anterior, el plantel "tripero" tampoco aceptó la nueva proposición y se fue de la concentración.

El ambiente que se palpaba en los vestuarios después del cotejo no era de los mejores que podían esperarse.

★ **DIEZ, INTERINO:** El equipo de Lomas, ayer fue dirigido por Osvaldo Diez. La ausencia del técnico Jorge Masalis, se debe a que fue operado de la vesícula. La intervención quirúrgica tuvo algunas complicaciones y ahora deberá guardar reposo por 40 días, lapso en el cual, Diez se hará cargo interinamente. El técnico de las inferiores, Ricardo Sotelo, ex jugador de Boca, fue el que salió a la cancha como DT.

Lo Desplumaron a "Panchito" Sa

Ayer, en cancha de Huracán, jugaba el local con el equipo de jugadores libres. Al cabo del primer tiempo igualaban sin goles, pero el cotejo no pudo seguir porque, al llegar a los vestuarios, los libres se encontraron con que habían sido robados.

Así nos lo informó el señor Daniel Bonelli, técnico de los libres. Según sus palagras, esto fue lo sustraído: a García Ameijenda, un reloj y 100 millones de pesos viejos; a Lonardi, 60 millones; a Salgado, documentos y 40 millones; a Pizurica, 30 millones y una camisa; a Bonelli, 30 millones; a Sa, 100 dólares, un cheque por 1700 millones, un buzo y una camisa, a Montesano, 60 millones; a Valín, 40 millones; además, fueron sustraídas cuatro camisetas, cuatro pares de medias y cuatro pantalones.

El intendente del estadio llamó a la policía. Posteriormente, "Pancho" Sa hizo, en la seccional correspondiente, la denuncia (fue el único). Lo acompañaron el técnico Bonelli y Cunningham.

DEL REFRANERO ITALIANO: EL QUE LA SIGUE... ALCANZA

Con un penal cuando faltaban solo cinco minutos para terminar el encuentro, Italiano salvó un punto frente a Temperley. Y fue justicia. El conjunto local había sido el mejor de los dos en el primer tiempo aunque las llegadas al arco no abundaron. En el complemento mejoró el partido y los dos equipos mostraron mayor ambición. Había abierto el marcador Medina para Italiano en la primera etapa, igualó Del Ducca y sacó ventajas Dabrowsky para el "celeste", finalmente, Seppaquercia convirtió el penal y todos contentos, empate en dos goles.

El primer tiempo fue malo. El estado del campo de juego (muy barroso, fundamentalmente en el medio) no permitió que los jugadores se movieran con comodidad y la pelota no circulaba en forma normal. El encuentro fue lento y los arqueros intervinieron muy pocas veces. Fue Italiano el que mejor se adaptó a las circunstancias y quien más intentó en ataque. En uno de esos avances, Campelo le cometió infracción a Valdivia, Epifanio Medina ejecutó el tiro libre, la pelota rozó en un hombre de la barrera y descolocó a Hernandorena. Fue gol... Italiano ganaba.

En el segundo período las cosas mejoraron. Temperley atacó más y muy pronto tuvo su premio. Fue cuando fallaron Herrera y Díaz al tratar de rechazar y Del Ducca puso la pierna para superar a Lanari.

En el minuto 30, lo mejor de la tarde. Dabrowsky tomó la pelota cerca de la mitad de la cancha, salieron Medina y Díaz y los dos quedaron en el camino, ya en el área, eludió a Lanari y con toque de zurda marcó.

Sobre el final, la salvación para el local. Albariño se fue como puntero izquierdo, Aguilar lo enganchó en el área y Seppaquercia se encargó de convertir el penal para el gol salvador. Dos a dos, todos contentos. Italiano sigue cerquita de San Lorenzo.

ITALIANO 2 TEMPERLEY 2

ITALIANO: Lanari; Herrera, Díaz, Redondo y Albariño; Alvarez, Medina y A. Gómez; Seppaquercia, Valdivia y Guillermo. **DT:** D'Accorso.
TEMPERLEY: Hernandorena; Issa, Piris, Campelo y Villalba; Spataro, Espósito y Del Ducca; Dabrowsky, Scotta y Aldape. **DT:** Pachamé.
Gol en el primer tiempo: 32m Medina (I).
Goles en el segundo tiempo: 11m Del Ducca (T); 30m Dabrowsky (T); 40m Seppaquercia (I) de penal.
Cambios: Carusso y Castro por Gómez y Medina (I); Zinna y Aguilar por Del Ducca y Villalba (T).
Arbitro: Bianco.
Cancha: Platense.
Recaudación: $ 37.591.235.

LOS TRECE DEL SIGNO

	L			E			V		DOBLE
1	X	CHACARITA JRS.	1		ARSENAL	1			1
2	X	DEP. MORON	2		COLON	2			2
3		S. L. ALMAGRO	3	X	DEP. ESPAÑOL	3			3
4	X	DEP. ARMENIO	4		EL PORVENIR	4			4
5		DEP. ITALIANO	5	X	TEMPERLEY	5			5
6		TALLERES	6	X	BANFIELD	6			6
7		LOS ANDES	7	X	G. Y ESGR. L.P.	7			7
8		LANUS	8	X	DEF. DE BELGR.	8			8
9		ESTUDIANTES	9	X	ALL BOYS	9			9
10		ARG. QUILMES	10		ALTE. BROWN	10	X		10
11		TIGRE	11		ATLANTA	11	X		11
12	X	DEP. MERLO	12		COMUNICACIONES	12			12
13		ALMAGRO	13		SAN MIGUEL	13	X		13

Al parecer no serán demasiados los afortunados que obtengan los trece aciertos. Tal lo que se deduce al observar la conformación de la tarjeta 462 que arrojó varios empates (cinco de ellos consecutivos). Además, hubo algún resultado inesperado como la victoria de San Miguel en Almagro. Quienes ganen, accederán a un premio de 8.358.849.000 pesos.

1		ARSENAL	1		TIGRE	1			1
2		ATLANTA	2		ARG. QUILMES	2			2
3		ALTE. BROWN	3		ESTUDIANTES	3			3
4		ALL BOYS	4		LANUS	4			4
5		DEF. DE BELGR.	5		LOS ANDES	5			5
6		G. Y ESGR. L.P.	6		TALLERES	6			6
7		BANFIELD	7		DEP. ITALIANO	7			7
8		TEMPERLEY	8		DEP. ARMENIO	8			8
9		EL PORVENIR	9		S. L. ALMAGRO	9			9
10		DEP. ESPAÑOL	10		DEP. MORON	10			10
11		COLON	11		CHACARITA JRS.	11			11
12		V. DALMINE	12		SAN TELMO	12			12
13		CTRAL. CORDOBA	13		GAIRACAS CTRAL.	13			13

Enrique Entona: El Mano, Mano y Manotón

"Te aseguro que no fue con la mano"

"Mirá, te juro que fue con el puño, creeme".

"El que manda es el árbitro".

No hace falta mucha imaginación para entender que pudo haber pasado, porque estos tres testimonios son tan viejos

El comentario del partido narra la jugada de gol de Lanús y Platense un interrogante: ¿Cabeceó o puso la mano Héctor Enrique? Desde nuestro posición era obsolutamente absurdo arriesgar una opinión, aunque nos pareció mano. Las tres opiniones (Héctor Enrique, Alfredo Anhielo y la del juez de línea Enrique Olivera —banderín amarillo—, conocida a través de los jugadores visitantes) eran esperables.

El testimonio gráfico parece respaldar el reclamo de Anhielo y sus compañeros, pero solo en parte, pues la mano pudo ser posterior a la aplicación del cabezazo, quedando para el árbitro la interpretación de su intención. Lo que es totalmente inexplicable (si comprensible) la reacción del arquero visitante (**"No sé porque me expulsó, porque yo no lo insulté. Además es la primera vez que me echan en 15 años de fútbol"**, nos decía Anhielo después del partido). Finalmente, el "uno" de Defensores que se va del campo, acompañado por cuatro efectivos policiales, los nervios que sólo quedaron en eso, que cuarenta y cinco minutos después —esas "cósas del fútbol— se trasladaron al otro vestuario. Esas "mismas" cosas del fútbol" que dominan picardía a la actitud del diez granate ¿No, Enrique?

En su Cancha Apenas Pudo Empatarle a Defensores y con un Gol del que Mejor no Hablar

SILBIDOS, ESO QUE GANO LANUS

La cabeza de Alberto Beltrán, sobre la media hora del segundo tiempo no solo puso la igualdad en el marcador, estableciendo estricta justicia, sino que, fundamentalmente, arrimó una pequeña mecha en esa caldera en que se había convertido el estadio granate, desde los 25 minutos de la pirmera etapa, cuando Lanús demostró que no estaba en un buen día, que las cosas no salían y que no sabía como crear juego teniendo más tiempo la pelota. La justicia había llegado envuelta en la enrulada cabeza del cordobés, no sin antes haber pasado por sus sobresaltos, y pleno de discusiones por el gol granate.

Un Lanús que jugó mal y se ganó la reprobación en forma de silbidos, de sus parciales.

Malo, muy malo el primer tiempo. Lanús con la obligación de romper una racha de cinco partidos sin triunfos, en el que su nivel de juego, quizás uno de los mejores de la categoría, había decaído notoriamente,

Y entre ambos planteos, transcurridos los primeros quince minutos en que los granates ganaban atrás y en el medio, pero sin fuerza en los últimos metros, Defensores lentamente fue llevando a su rival a lo que pretendía (el no-juego). Y a partir de allí, la nada.

O casi nada. Porque sobre los 43 (coincidiendo con una fuerte silbatina de los simpazantes locales) Milano puso un pelotazo para el pique de Crespín, quien llegó al fondo y efectuó un centro atrás para la entrada de Nigretti, cabezazo de éste, palo izquierdo, nuevo cabezazo (O mano) de Héctor Enrique y uno a cero.

Once contra diez, uno a cero abajo en el marcador y de todas formas, se pudo llegar al empate, incluso jugando por momentos bien (con Arbelo casi impecable) y demostrando que con un jugador menos quedan dos alternativas: o abrir todos los caminos a una goleada o —algo que es muy habitual y que algunos todavía no entienden— agrandarse ante la adversidad. Y a Defensores le pasó esto último, porque sus jugadores se olvidaron del "puntito" y se dedicaron a jugar. Y "casi" ganan.

LANUS 1 DEFENSORES 1

LANUS: Perassi; Straquadani, Sánchez, A.R. Beltrán y Gómez; Attadía, Lodico y Milano; Nigretti, H. Enrique y Crespín. D.T.: Guerra

DEFENSORES: Anhielo; Fraga, Chammah, Lagunas y Caillet Bois; Galván, Castellano y Aguirre; Arbelo, A. Beltrán e Ianuzzi. D.T.: Pandolfi.

Gol en el primer tiempo: 43m H. Enrique (L).

Gol en el segundo tiempo: 30m A. Beltrán (D).

Cambios: Lo-Re y Lugano por Ianuzzi y Lo-Re (D); Altamirano y Fuentes por Crespín y H. Enrique (L).

Incidencias: 43m P.T. expulsado Anhielo (D), por protestar.

Arbitro: Fernández

Cancha: Lanús

Recaudación: 30.762.581.-

"Con la manito no", H. Enrique y el gol granate.

Entre los Dos del Sur, Uno

Justo empate en Remedios de Escalada, al igualar en un gol Talleres y Banfield. Un clásico sureño deslucido, a pesar de que a priori se esperaba un poco más, teniendo en cuenta que por ejemplo el "taladro" no había sido derrotado en las últimas cinco fechas. El fútbol —técnicamente hablando—, estuvo ausente y los dos, sin ideas, solo por momentos intentaron sacarse ventajas. El duelo de las hinchadas, resultó más interesante que el partido en sí.

El inicio mostró a un Banfield mejor ordenado. Trató de esperar los embates inofensivos de los locales para salir velozmente al contraataque, empleando generalmente a Leguizamón por derecha o Montecello por el centro e izquierda.

Talleres reaccionó luego del tanto del "9" visitante, y se fue decididamente a intentar obtener la igualdad. Así llegó, a los 16m del complemento, merced a un penal de Peñaloza en perjuicio de Marinaro, que Pérez Alvarez transformó en gol.

Las expulsiones de los dos marcadores de punta en Talleres, en la segunda mitad, hicieron replegar al local. Por entonces, Banfield parecía conformarse con el punto y el cotejo cayó definitivamente en un pozo.

TALLERES 1 BANFIELD 1

TALLERES: Verea; Giménez, A. González, Lazlo y Graciani; Commisso, Lenhart y Pérez Alvarez; Cáneva, Marinaro y González. **DT:** Abbas.

BANFIELD: Baglioni; Peñaloza, Moris, Fanesi y Scabini; Díaz, Pumpido y Ubeda; Leguizamón, Montecello y Aviles. **DT:** Veira.

Gol en el primer tiempo: 43m Montecello (B).

Gol en el segundo tiempo: 16m Pérez Alvarez (T), de penal.

Cambio: Papaleo por Cáneva (T).

Incidencias: Expulsados 26m (ST) Graciani (T) y 40m (ST) Giménez (T), ambos por juego brusco.

Arbitro: Crespi.

Cancha: Talleres.

Recaudación: $ 27.254.443.

Prohibido Para Mayores

Ya no sorprende que **Boca y Argentinos** sean los protagonistas en cada una de las jornadas del torneo de **divisiones inferiores de primera "A".**

Ayer, por la séptima fecha, los "xeneizes" vencieron a Quilmes en cinco de los seis enfrentamientos, empatando en el restante.

Este es el resumen completo con resultados y posiciones:

CUARTA: Quilmes 1, Boca 1; Independiente 2, Chicago 0; Huracán 4, Platense 0. Estudiantes 1, Vélez 3. **Posiciones:** Boca y Huracán 10, Vélez 9.

QUINTA: Quilmes 2, Boca 5; Racing 1, River 2; Independiente 2, Chicago 3; Huracán 4, Platense 2, Estudiantes 1, Vélez 1. **Posiciones:** Boca, River y Vélez 10, Estudiantes 9, Independiente 8.

SEXTA; Quilmes 1, Boca 3; Racing 3, River 4; Independiente 1, Chicago 1; Huracán 3, Platense 2; Estudiantes 0, vélez 3. **Posiciones:** Huracán 12.

SEPTIMA: Argentinos 3, Ferro 2; Boca 2, Quilmes 1; River 1, Racing 0; Chicago 0, Independiente 3; Platense 2, Huracán 1. **Posiciones:** Argentinos 13, Boca 12, Independiente 10, River 8.

OCTAVA: Argentinos 2, Ferro 1; Boca 3, Quilmes 2; River 2, Racing 0; Chicago 3, Independiente 0; Platense 4, Huracán 0; Estudiantes 1, Vélez 1. **Posiciones:** Argentinos 13, River 12, Platense 11, Boca 10.

NOVENA: Argentinos 4, Ferro 0; Boca 5, Quilmes 0; River 0, Racing 2; Chicago 2, Independiente 0; Platense 0, Huracán 2; Vélez 1, Estudiantes 2. **Posiciones:** Boca 12, Argentinos y Estudiantes 10, Ferro 9.

HAY "D" QUE

ZONA "A"

EQUIPOS	J.	G.	E.	P.	Gf.	Gc.	Pts.
ITUZAINGO	10	7	2	1	33	9	16
ACASSUSO	10	7	2	1	23	6	16
J. J. DE URQUIZA	10	7	1	2	24	14	15
LINIERS	10	6	2	2	29	12	14
ALEM	10	6	1	3	22	15	13
ARG. DE MERLO	10	5	3	2	16	14	13
MIDLAND	10	5	2	3	28	14	12
F. C. URQUIZA	10	3	2	5	12	18	8
CENTRO ESPAÑOL	10	2	4	4	8	15	8
PUERTO NUEVO	10	2	3	5	17	18	7
JUVENTUD UNIDA	10	3	—	7	5	21	6
BALLESTER	10	2	2	6	9	26	6
FENIX	10	1	2	7	12	34	4
ATLAS	10	—	2	8	7	29	2

ZONA "B"

EQUIPOS	J.	G.	E.	P.	Gf.	Gc.	Pts.
SAN MARTIN	10	7	3	—	26	7	17
DEFENSA Y JUSTICIA	9	7	2	—	21	5	16
BROWN	10	6	2	2	24	11	14
ARENAS	10	5	3	2	22	10	13
SACACHISPAS	9	5	2	2	15	10	12
LAFERRERE	9	4	3	2	12	10	11
RIESTRA	9	3	3	3	13	14	9
PARAGUAYO	9	4	1	4	22	24	9
SAN CARLOS	10	4	1	5	14	13	9
CAÑUELAS	9	3	1	5	12	13	7
SP. BARRACAS	9	3	1	5	12	21	7
CLAYPOLE	9	2	2	5	14	22	6
BELGRANO	9	1	2	6	12	26	4
YUPANQUI	10	1	1	8	4	16	3
PALERMO	9	1	1	7	6	29	3

SAN MARTIN, ITUZAINGO, ACASSUSO

San Martín, que goleó por 3 a 0 a Sacachispas, continúa liderando la zona "B" del campeonato de primera "D", jugada ayer la décima fecha. En la zona "A", el hasta ayer líder, Justo José de Urquiza, cayó por 4 a 1 frente a Ituzaingó, que ahora encabeza las posiciones junto con Acassuso, vencedor de Atlas por 4 a 0. Precisamente, en el partido entre Urquiza e Ituzaingó, jugado en Juventud Unida, se registró un serio incidente cuando un parcial del equipo de Caseros, se acercó a un sector en el cual se encontraban directivos de Ituzaingó y comenzó una serie de agresiones, que luego fueron repelidas por adictos al conjunto del Oeste. Rápidamente intervino la policía, imponiendo el orden. De resultas de los hechos, el señor Carlos Sacaan, presidente de la subcomisión de fútbol de Ituzaingó y perteneciente al gremio de los panaderos, sufrió un corte en el labio y un fuerte golpe en la nariz.

SACACHISPAS (0): H. Gómez; Capurro, Alvarez, J. Bundio y Mantovani; Quiroga, Fabiani y Jodor; Acosta, Mazotta y Carrasan. **DT:** G. Bundio.

SAN MARTIN (3): Fusco; Niz, Galeano, Nuñez y Padilla; Alegre, Cirri y Bidegain; Martín, M. Gómez y Díaz. **DT:** Palermo.

Goles en el primer tiempo: 40m Díaz (SM) y 41m Martín (SM).

Gol en el segundo tiempo: 29m Díaz (SM).

Arbitro: Trotti.

Cancha: Sacachispas.

Recaudación: $ 2.300.000.

● LOS DEMAS RESULTADOS

ZONA "A": Liniers 4 (Schennone, Aballay y Acosta 2) **Puerto Nuevo 0;** expulsados: Rojas (L) y Churroarin (PN); recaudación: $ 500.000. **Alem 2** (Aquino y R. Cardozo) **Ballester 0;** $ 2.880.000. **Centro Español 2** (Martinelli, ambos) **Juventud Unida 0;** $ 240.000. **Fénix 2** (Avila y Belisán) **Ferrocarril Urquiza 2** (Romano, ambos); expulsado De Dios (F); $ 560.000. **Midland 3** (Cuello, Lapelosa y Palermo) **Argentino de Merlo 1** (Ruiz); expulsado Soto (AM); $ 6.500.000. **Acassuso 4** (Sánchez, Romagnoli, Miletta y Petrocco) **Atlas 0;** expulsado Acosta (At); $ 720.000 y **Justo José de Urquiza 1** (A. Méndez) **Ituzaingo 4** (Pérez, Arrúa, Ibarra y Vilchez, de penal); expulsado Brescia (JJU); Torres (JJU), desvió un penal.

ZONA "B": Paraguayo 4 (Sosa, Jara Jiménez y Lescano 2, uno de penal) **San Carlos 2** (Salas 2, uno de penal); expulsado Scrignarr (SC); $ 1.200.000 **Defensa y Justicia 4** (Echeverry, Stefantutti y Alegre 2, ambos de penal). **Sportivo Barracas 0;** expulsado Ferrazuolo (SB); $ 6.520.000. **Cañuelas 2** (R. García y Maestu) **Claypole 3** (Barragán, Cáceres, de penal y Berrueta (Cañ) en contra); expulsado Berruet (Cañ); $ 728.000. **Yupanqui 0, Riestra 1** (Phan Van Thu); $ 162.000. **Brown 0, Laferrere 1** (Vargas, de penal); expulsado Chávez (Laf); $ 1.850.000 y **Victoriano Arenas 6** (Chazarreta 2, Savino, Olivari, Herrera y Bogado, de penal) **Belgrano 1** (Malvero); Bogado (VA), desvió un penal; expulsado Pedro Santini (B); $ 700.000. **Libre:** Palermo.

● LA QUE VIENE ((11 Fecha)

ZONA "A": Puerto Nuevo - Midland; Argentino (M) - Acassuso; Atlas - Justo José de Urquiza; Ituzaingó - Fénix; Ferrocarril Urquiza - Centro Español; Juventud Unida - Alem y Ballester - Liniers.

ZONA "B": Belgrano - Brown; Laferrere - Yupanqui; Riestra - Cañuelas; Claypole - Defensa y Justicia; Sportivo Barracas - Sacachispas; San Martín - Paraguayo y San Carlos - Palermo. **Libre:** Arenas.

VENCIO A DOCK SUD (1-0) Y "C" ESCAPO UN POCO MAS

Zárate, con Luz Propia...

Defensores Unidos, que como local superó a Dock Sud por 1 a 0 en muy buen partido, sigue en la punta de la tabla general de primera "C", ahora con un punto más de ventaja sobre sus perseguidores. Los zarateños suman 26 puntos. El segundo puesto, con 23 unidades, es compartido por Dalmine, que igualó sin goles como visitante en Berazategui, y San Telmo, que en su cancha derrotó por 3 a 2 a Lamadrid. Almagro cayó como local por 3 a 2 frente a San Miguel y quedó relegado al cuarto puesto, con 22 puntos. Luego, con 20 puntos, se ubican el propio San Miguel y Tristán Suárez, que en su cancha se impuso por 1 a 0 a Cambaceres. Merlo, que continúa en el último puesto, logró su segunda victoria del año, al superar como local por 1 a 0 a Comunicaciones. La semana que viene se enfrentan Dalmine y San Telmo.

DEFENSORES UNIDOS 1
DOCK SUD 0

DEFENSORES UNIDOS: Cerchetti; Ratalino, Pereyra, Cvitovick y Acosta; Romero, Di Rizzio y Mecca; Ibarra, Nani y Belingeri. **DT:** Rímolo.

DOCK SUD: Garayar; Oyola, Ramírez, Louis y Esquivel; Lamelo, Miño y Spadaino; Filardi, Moral y Santoro. **DT:** Comisión Fútbol.

Gol en el segundo tiempo: 32m. Pinasco (DU).

Cambios: Pinasco y Espínola Mendoza por Di Rizzio e Ibarra (DU). Mendiburo por Spadaino (DS).

ARBITRO: Iezzi **Cancha:** Defen.

Recaudación: $ 12.258.865.

ALMAGRO 2 SAN MIGUEL 3

ALMAGRO: Vilas Boas; Schoor, Poles, Jouvet y Brunetti; Gadea, Sánchez y Rapa; Guntin, Valdez y Catalán. **DT:** Rolando.

SAN MIGUEL: Bressán; Palacios, Barcena, A. Cardozo y Ramírez; Parra, Zacharsky y Acuña; Amarillo, Vicó y Malica. **DT:** Carotti.

Goles en el primer tiempo: 1m Vicó (SM), 21m Brunetti (A) de penal.

Goles en el segundo tiempo: 20m Gómez (SM), 28m Malica (SM), 44m Catalán (A).

Cambios: Villalba y C. Cardozo por Schoor y Valdéz (A); Vergara y Gómez por Parra y Amarillo (SM).

Arbitro: De Bary.

Cancha: Almagro.

Recaudación: $ 11.834.328.

★ **LOS DEMAS RESULTADOS: Berazategui 0, Dálmine 0;** expulsado Fraga (B), por juego brusco; recaudación: $ 12.420.810. **Merlo 1,** (Moris) **Comunicaciones 0;** $ 2.059.101. **Muñiz 1,** (Ugarte) **Colegiales 0;** $ 1.200.000. **Tristán Suárez 1,** (Schiro) **Cambaceres 0;** expulsado Schiro (TS), por actitud antirreglamentaria; $ 2.322.692. **Barracas 3** (Castillo (E) en contra, De Alesandre y Lemos) **Excursionistas 2** (Fonseca Gómez 2, el primero de penal); $ 6.270.000.

Luján 1, (Banegas) **Central Córdoba 3** (Lebioso y Guerrero 2); Depierro (L) atajó un penal a García (CC); $ 1.050.000. **San Telmo 3,** (Báez, González y Cardozo) **Lamadrid 2** (Yañez, Sequeira de penal); expulsados Yañez (L) y Báez (ST), por agredirse y Cardozo (ST) por juego brusco; $ 5.350.000. **Argentino 0, Flandria 0;** $ 3.695.000.

● **LA QUE VIENE (17 Fecha)**

Dock Sud - Berazategui; Dálmine - San Telmo; Lamadrid - Almagro; San Miguel - Luján; Central Córdoba - Barracas Central; Excursionistas - Tristán Suárez; Cambaceres - Argentino (R); Flandria - Muñiz; Colegiales - Deportivo Merlo y Comunicaciones - Defensores Unidos.

VENEZUELA GANO Y SE CLASIFICO

El equipo de Los Guaiqueríes, de Venezuela, derrotó anoche por 83 a 71 (primer tiempo 41 a 36) a Olimpia de Paraguay, en cancha de Ferro y quedó clasificado para la ronda final del Campeonato Sudamericano de Clubes Campeones de Básquet, que se desarrolla paralelamente en Buenos Aires y Montevideo. El conjunto venezolano se adjudicó invicto la zona que se juega en nuestra capital, ya que en su primera presentación, el viernes, había derrotado a Obras. Precisamente, los "sanitarios" jugarán hoy, a las 11, frente a Olimpia, en cotejo que definirá al segundo clasificado de la sección.

Mientras tanto, en Montevideo, el equipo uruguayo de Bohemios, al vencer por 139 a 61 (primer tiempo 78 a 29) a Nonis de Bolivia, quedó clasificado junto con Francana, de Brasil.

El programa de la ronda final, a cumplirse en el Luna Park, será determinado hoy, tras el cotejo Obras-Olimpia. De esta etapa participarán, entonces, Ferro (directamente clasificado, en su carácter de campeón de la edición anterior), Los Guaiqueríes, Bohemios, Francana y el ganador de Obras-Olimpia.

★ **BOCA-RIVER.—** Los tradicionales rivales jugaron anoche amistosamente, en Banco Nación, a beneficio del Fondo Patriótico. Igualaron 93 a 93 (primer tiempo 50 a 50), decidiéndose no jugar suplementario. Recaudaron 3.740.000 pesos.

★ **LA "B":** Esta noche, a las 19.30, se disputará la décima fecha del Campeonato Oficial de Básquet de primera "B", con este programa: Parque-Comunicaciones, San Andrés-Bet Am, Atlanta-San Lorenzo, Hacoaj-Teléfonos, Defensores-Hurlingham (en AFALP, Alas Argentinas 650, El Palomar) y Platense-Macabi.

ASI "C" UBICAN

ZONA "A"

EQUIPOS	J.	G.	E.	P.	Gf.	Gc.	Pts.
CENTRAL CORDOBA	16	7	3	6	28	18	17
FLANDRIA	16	4	8	4	18	20	16
DOCK SUD	16	4	5	7	19	21	13
COLEGIALES	16	3	6	7	18	26	12
CAMBACERES	16	3	3	10	20	34	9

ZONA "B"

EQUIPOS	J.	G.	E.	P.	Gf.	Gc.	Pts.
ALMAGRO	16	9	4	3	24	15	22
EXCURSIONISTAS	16	7	4	5	32	26	18
LUJAN	16	3	3	10	9	29	9
LAMADRID	16	2	5	9	15	36	9
DEPORTIVO MERLO	16	2	3	11	15	39	7

ZONA "C"

EQUIPOS	J.	G.	E.	P.	Gf.	Gc.	Pts.
DEFENSORES UNIDOS	16	12	2	2	24	5	26
SAN TELMO	16	9	5	2	26	12	23
SAN MIGUEL	16	8	4	4	30	24	20
BARRACAS CENTRAL	16	5	8	3	21	19	18
BERAZATEGUI	16	5	5	6	22	22	15

ZONA "D"

EQUIPOS	J.	G.	E.	P.	Gf.	Gc.	Pts.
DALMINE	16	9	5	2	33	16	23
TRISTAN SUAREZ	16	8	4	4	30	21	20
COMUNICACIONES	16	4	8	4	19	16	16
ARG. DE ROSARIO	16	4	6	6	22	18	14
MUNIZ	16	3	7	6	18	26	13

TABLA GENERAL

EQUIPOS	J.	G.	E.	P.	Pts.
DEFENSORES UNIDOS	16	12	2	2	26
DALMINE	16	9	5	2	23
SAN TELMO	16	9	5	2	23
ALMAGRO	16	9	4	3	22
TRISTAN SUAREZ	16	8	4	4	20
SAN MIGUEL	16	8	4	4	20
EXCURSIONISTAS	16	7	4	5	18
BARRACAS CENTRAL	16	5	8	3	18
CENTRAL CORDOBA	16	7	3	6	17
COMUNICACIONES	16	4	8	4	16
FLANDRIA	16	4	8	4	16
BERAZATEGUI	16	5	5	6	15
ARG. DE ROSARIO	16	4	6	6	14
DOCK SUD	16	4	5	7	13
MUNIZ	16	3	7	6	13
COLEGIALES	16	3	6	7	12
CAMBACERES	16	3	3	10	9
LUJAN	16	3	3	10	9
LAMADRID	16	2	5	9	9
DEPORTIVO MERLO	16	2	3	11	7

Pajarito se Cargó a Melone con Indiscutible Facilidad

El invicto bahiense Hugo Ariel "Pajarito" Hernández (63 kilos) venció por puntos en fallo unánime al campeón cordobés de los livianos, Julio Jorge Melone (62,300). La pelea, escenificada en el ring de la Asociación Española de Córdoba, fue presenciada por numerosa cantidad de aficionados. El ascendente vencedor mostró una gran gama de recursos, ante los que nada pudo hacer el experimentado cordobés.

El riojano José Rufino Narváez, campeón sudamericano de los gallos, se impuso en fallo unánime al salteño José Gómez, en pelea sostenida en el club Juventud de La Rioja. Narváez, ex titular argentino de la categoría, puso en juego, desde el primer round, una serie de atributos técnicos que su rival, pese a la guapeza puesta de manifiesto, no pudo contrarrestar.

Daniel Bernabé Murúa (60) y Rodolfo Díaz (58,800) igualaron al cabo de diez asaltos en el estadio La Casona, de Embalse Río Tercero. La decisión de los jurados fue dividida, ya que dos dieron igualdad y el restante señaló el triunfo de Murúa por un punto.

En Catamarca, el supergallo local Jorge Rubén Avila empató, en fallo dividido, con el número uno del ranking de la categoría, el cordobés Juan Carlos Cortés. En polémico fallo, Avila "encontró" un buen resultado, a despecho de haber perdido con claridad a lo largo de todo el combate. Cortés, con mejores atributos técnico - tácticos, fue colocando los mejores golpes, desplazándose en forma lateral y abriendo la defensa de Avila, en un monólogo que duró desde el segundo round hasta finalizar la pelea. Avila buscó contragolpear, pero no consiguió buenos dividendos, precisamente por carecer de potencia y velocidad.

El chaqueño Faustino Barrios, tercero en el escalafón nacional de los livianos juniors, le ganó por decisión al cordobés José Domingo Filippi, en una pelea desarrollada en el gimnasio municipal de Camilo Aldao, Córdoba. Barrios prevaleció por sus mayores recursos, ante la veteranía de Filippi, quien se vio ampliamente superado en los últimos rounds.

En el gimnasio municipal de la ciudad de Trelew, en la provincia de Chubut, el medio pesado bonaerense César Romero le ganó por nocaut en el quinto asalto al local José Bachilleri.

En el club Sportivo América de la ciudad de Rosario, hizo su presentación como local José Cambiasso, campeón argentino aficionado, quien le ganó por nocaut a los dos minutos del primer round al bonaerense Rubén Paredes, en un combate encuadrado dentro de los límites de la categoría medio pesado.

PLATA PARA NUESTRO CICLISMO JUVENIL EN "70" CONTRA RELOJ

MEDELLIN, Colombia, 5 (EFE y ANSA).— El cuarteto de ciclistas de **Argentina,** compuesto por **Ricardo Zuber, Pablo Acosta, Aniel Odarda y Raúl Velázquez,** consiguió la presea de plata en la prueba de apertura del **"VI Campeonato Panamericano Juvenil de Ciclismo",** que se disputa en este país. La representación argentina se clasificó a 2 minutos y 2 segundos detrás de la de **México,** a quien le correspondió la medalla dorada de esta carrera, desarrollada sobre cuatro vueltas a un circuito de 18 kilómetros. Este torneo está organizado por la **Federación Ciclista de Colombia,** y participan del mismo once países. **Venezuela** se clasificó en tercer lugar, logrando la medalla de bronce. La prueba de hoy consistió en 70 kilómetros contra reloj.

Clasificación final: 1°) México, 1h32m21s; 2°) **Argentina, 1h34m23s;** 3°) Venezuela, 1h35m44s; 4°) Colombia, 1h36m23s; 5°) Brasil, 1h36m41s; 6°) Uruguay, 1h37m36s; 7°) Costa Rica, 1h38m46s.

Mañana domingo, en horas de la noche, se realizarán en el velódromo **Martín Emilio Rodríguez** las competencias de pista, realizándose pruebas de persecución individual (clasificatorios y cuartos de final) y 1.000 metros con partida detenida. Cada país podrá intervenir con equipos de dos ciclistas y los representantes argentinos serán **Alejandro Carrusca y Juan Curuchet** (1.000 metros) y **Jorge Bilbao y Raúl Othar** (persecución).

● **GIRO DE ITALIA. Pinerolo,** 5 (DPA).— El italiano **Giuseppe Saroni** ganó hoy la penúltima etapa (21°) del **65° Giro Ciclista a Italia,** disputada entre los 254 kilómetros que separan por carretera, Cúneo de Pinerolo. El francés **Bernard Hinault** mantiene el liderazgo en la clasificación general. **Saroni** ganó la etapa con un tiempo de **7h35m49s,** a un promedio de **33,434 km/hora.**

POR DEPORTE

★ **AJEDREZ.—** Estos fueron los resultados de la segunda ronda del torneo de Maestros de Ajedrez que se disputa en Turín, Italia; **Ulf Andersson** (Suecia) entabló con **Boris Spassky** (URSS); **Rober Huebner** (RFA), le ganó a **Lubos Kavalek** (EE.UU.); **Ljubomir Ljubojevic** (Yugoslavia) superó a **Anatoli Karpov** (URSS).

Clasificación: Robert Huebner 1½ puntos; Ljubomir Ljubojevic y Lubos Kavalek, 1; Ulf Andersson (1 aplazada), ½; Boris Spassky y Lajos Portisch (Hungría), ½; Anatoli Karpov (1 aplazada), 0.

★ **RUGBY.—** Importantes novedades se produjeron en la tabla de posiciones del campeonato de rugby de primera división organizado por la UAR, luego de disputarse ayer la novena fecha.

Alumni, en su predio de Tortuguitas, batió sorpresivamente a **Banco Nación** por **20** a **13** y lo obligó a dejar la punta de la clasificación en donde el **Club Atlético de San Isidro,** luego de ganarle ajustadamente a **Pucará** en Burzaco por **16** a **12,** quedó como único líder.

Por su parte, **San Isidro Club,** en Boulogne, superó en un encuentro muy emotivo y ardorosamente disputado a **Universitario.** El **27-15** final con que el SIC mantiene expectante la segunda posición fue justo exponente del mejor juego sanisidrense.

Hindú, que también persigue la punta sin parecer querer alejarse demasiado, derrotó en su cancha de Don Torcuato a **Pueyrredón** por **21** a **10,** al tiempo que **Cardenal Newman** "hundió" casi en el fondo de la tabla a **Curupaytí** luego de ganarle por **31** a **0.**

Por último, **San Cirano,** que parecía destinado a pelear el descenso, logró un triunfo resonante en Virrey del Pino y avenida Forest, al derrotar a **Belgrano** por **15** a **12** y de esa manera se alentó en mitad de la tabla.

★ **VOLEIBOL.—** Se sortearon ayer en el Centro Cultural General San Martín, los grupos correspondientes a las zonas del X Campeonato Mundial de Vóleibol Masculino, que se realizará en nuestro país entre el 1° y el 15 de octubre próximo. El programa es el siguiente:

Zona A (Rosario): Argentina, Japón, México y Túnez.

Zona B (Catamarca): Unión Soviética (actual campeón mundial), Bulgaria, Estados Unidos y Chile.

Zona C (Rosario): Italia, Alemania Oriental, Canadá y Australia.

Zona D (Buenos Aires): Cuba, Polonia, Rumania y Venezuela.

Zona E (Buenos Aires): Corea, China, Francia y Finlandia.

Zona F (Mendoza): Checoslovaquia, Brasil, Libia e Irak.

Los dos primeros de cada grupo pasarán a cuartos de final, donde se subdividirán en dos nuevas secciones. Los dos ganadores de esas nuevas zonas se enfrentarán, cruzados, en semifinales: el primero de la zona A con el segundo de la zona B y el primero de la B con el segundo de la A.

La final del torneo, prevista para el 15 de octubre, se realizará en el estadio Luna Park.

Define Roland Garros Ante el Sueco Wilander con Este Aval: Hasta Ahora, no Perdió ni un Solo Set.

¡VAMOS VILAS, CAMINE AL SUECO!

PARIS, 5 (AFP, EFE y ANSA).— El argentino **Guillermo Vilas** y el sueco **Mats Wilander** jugarán mañana domingo el partido final del **Campeonato Abierto de Tenis de Francia**, que se disputa en las canchas de **Roland Garros.**

Mientras tanto hoy se definió a favor de la checo-norteamericana **Martina Navratilova**, el título del individual femenino, al vencer en 1 hora y 37 minutos a su joven compatriota (17 años) **Andrea Jaeger** por 7-6 (8-6) y 6-1. Esta última se quejó luego de las **"indicaciones antirreglamentarias"** que le hicieran a la ganadora, la transexual **Renee Richards.**

Por otra parte el binomio norteamericano integrado por **Sherwood Stewart** y **Fordi Taygan** se coronó campeón en dobles masculinos al derrotar en la final a la dupla chilena, **Hans Gildemeister y Bolux Prajoux** por 7-5, 6-3, 1-1 y abandono.

★ **EXPECTATIVA:** Luego de la eliminación de varios de los más firmes candidatos para la final de mañana, entre ellos el checoslovaco **Ivan Lendl**, el argentino **José Luis Clerc** y los norteamericanos **Vitas Gerulaitis** y **Jimmy Connors**, el argentino Guillermo Vilas (29 años) se ha convertido en gran favorito, ya que todos los pronósticos indican que se alzará por segunda vez con el trofeo que lograra en 1977.

Esa preferencia por parte de los expertos está fundamentada en el notable estado físico técnico que ostenta Vilas, superior para muchos de la de aquel año en que ocupara el primer lugar en el ranking. Su dedicación al trabajo, como quizás ninguna de las primerísimas figuras, lo ha llevado a ser el único tenista en obtener en la actual temporada los cinco grandes torneos en que ha participado, ganando 38 partidos, con solo dos derrotas en certámenes oficiales. Además, ha llegado cuatro veces a la final de **Roland Garros** y este año no ha perdido un solo set. En sus intervenciones en el Abierto francés sobre un total de 47 partidos ganados y 9 perdidos, tiene 143 sets a favor y 41 en contra.

El sueco Wilander ya ha quedado en la historia del certamen al ser con sus rutilantes 17 años el más joven de los finalistas, justificando plenamente ese derecho al haber eliminado sucesivamente a Lendl, Gerulaitis y Clerc superando el récord de su famoso compatriota **Bjorn Borg** que llegó a esta instancia a los 18 años.

Vilas ya derrotó a Wilander en los cuartos de final de Madrid, en este año. De ganar el título quedará en la historia del tenis y de esta certamen como un ejemplo de calidad y perseverancia. Wilander ganando o perdiendo ante su poderoso rival, estará en junio mezclado a los 17 años entre los 10 mejores tenistas del mundo. Ello también es proeza.

★ **MIXTON: Claudia Monteiro** y **Casio Motta**, serán los primeros brasileños en disputar el título de dobles en todo el historial de Roland Garros, al enfrentar mañana a la australiana **Wendy Turbull** y al británico **John Lloyd.**

★ **ASCENSO:** Los cuatro equipos de intermedia de **Buenos Aires** continúan invictos en el **Campeonato de Ascenso a primera división de Tenis.**

Los resultados de ayer: **Caballeros:** Florida 3, Ciudad Bs. Aires B 0; Racionales B 0, Harrod's 3; Comercio B 3, E. Porteño 0; Comercio C 2, GEBA 1 y C. Trovador 0. Ferro 3; **Damas:** Bs. Aires 0, Argentino 3 y Olivos 2, Harrod's 1.

Velocidad a Nivel Internacional

Roberto Urretavizcaya, en Fórmula Renault Argentina; Juan María Traverso en Turismo Competición 2.000 cm3.; Juan Manuel Fangio (sobrino del quintuple campeón), en Mecánica Argentina Fórmula Dos y el binomio integrado por Francisco "Paco" Mayorga y José Gervasoni en Turismo, fueron los pilotos más veloces en la jornada clasificatoria realizada ayer en el autódromo municipal, con miras a la jornada que por el "Premio Malvinas Argentinas" se llevar a cabo hoy, a partir de las 8.30 horas.

El verdadero festival automovilístico, cuya recaudación será a total beneficio del Fondo Patriótico Malvinas Argentinas, contará también con una competencia de la categoría CODASUR, con la participación de pilotos de países sudamericanos y los argentinos Enrique Benamo y Angel Guerra y dos pruebas zonales para Sport 1050 y Fiat 600 Standard Mejorado. En estas dos últimas categorías, Eduardo Tuero y Rubén Parent, registraron los mejores tiempos.

La extensa programación de la Asociación Argentina de Automóviles Sport, incluye el siguiente detalle: a las 8.30: Pruebas de Tanques Llenos para la Fórmula Dos; 9: Pruebas de Tanques Llenos para "TC" 2.000 cm3; 9.30: Final Sport 1050 a 10 vueltas; 10: Final Standard Mejorado, 10 vueltas; 10.45: Desfile de delegaciones sudamericanas; 11: Primera serie a 10 vueltas categoría CODASUR; 11.30: Final Fórmula Renault, 18 vueltas; 12.15: Final Fórmula Dos, 30 vueltas; 13.10: Final "TC" 2.000 cm3 a 30 vueltas; 14.15: Segunda serie categoría Codasur, 10 vueltas y 15.15: Turismo Pista, "Dos Horas" con cambio de piloto, lo que podrán manejar una hora como máximo.

Excepto el Turismo, que utilizará el circuito número 15 de 5.968,50 metros, todas las demás categorías competirán en el 9 de 3.345,50 metros. El ganador de la categoría CODASUR, surgirá por la suma de tiempos.

En Fórmula Renault, durante la jornada de ayer se cumplieron dos series de 9 vueltas cada una y los mejores registros, fueron éstos: 1º) Urretavizcaya, 12m53s97/100 a 140,049 km/h; 2º) Gurini, 12m56s15/100; 3º) Giachino, 1m45s49/100; 4º) Berecibar, 13m01s83/100 y 5º) Croceri, 13m02s84/100.

La Mecánica Argentina, Fórmula Dos, encolumnó los siguientes pilotos como los mejores: 1º) Fangio (Berta-Dodge), 1m14s338/1000 a 162,118 km/h; 2º) Maldonado (Berta-Dodge), 1m14s735/1000; 3º) Scarazzini (Berta-Dodge), 1m14s833/1000; 4º) Sommi (Berta-renault), 1m15s393/1000 y 5º) Guerra, 1m15s740/1000.

La reaparición de Traverso en el Turismo Competición 2.000 cm3, no pudo ser más auspiciosa, ya que comandó el lote, de acuerdo a estas marcas: 1º) Traverso (Ford-Taunus), 1m34s695/1000 a 127,185 km/h;2º) Di Palma (Dodge), 1m34s888/1000; 3º) Fernandino (Ford-Taunus), 1m35s311/1000; 4º) Del Río (Dodge), 1m35s333/1000 y 5º) Crocco (Dodge), 1m35s766/1000.

En la categoría Turismo, el Datsun 280 ZX de Mayorga-Gervasoni, de acuerdo con su mayor cilindrada sobre el resto, estableció claras diferencias a su favor, con estos registros: 1º) Mayorga-Gervasoni (Datsun), 2m36s982/1000 a 136,866 km/h; 2º) Pardo-Der Ohanessian (Fiat 128 IAVA), 2m38s735/100 y 3º) Fortunato-Apella (Peugeot 504), 2m38s829/1000.

La categoría CODASUR no clasificó, pero extraoficialmente, Angel Guerra fue el más rápido, con 1m57s05/100.

KISSLING NO VE LOS COLORES

Una enojosa situación se produjo ayer en el Autódromo Municipal, cuando estaba finalizando la primera tanda de clasificación para la Mecánica Argentina Fórmula Dos.

El piloto Guillermo Kissling, que había estado trabajando hasta último momento en su Berta-Ford, salió a la pista, en el mismo momento que bajaban la **bandera cuadriculada**, dando término a la sesión.

Pero Kissling hizo caso omiso a la bandera y dio cuatro vueltas. Una vez que se detuvo, las autoridades lo excluyeron de la carrera, pero luego revocaron la decisión y el piloto de Olivos, pudo clasificar en la segunda.

¡PIQUET ELIMINADO EN DETROIT!

DETROIT, Estados Unidos, 5 (AFP).— El piloto francés Alain Prost, con Renault Turbo, largará en la posición de honor cuando se inicie mañana el "Gran Premio de Estados Unidos, Costa Este" que tendrá como escenario el circuito callejero de esta ciudad que tiene un perímetro de 4.188 metros.

La nota insólita de la jornada clasificatoria, la dio el actual campeón mundial de Fórmula 1, el brasileño Nelson Piquet, quien no pudo clasificarse para la grilla de partida. Piquet tuvo problemas con el motor Turbo BMW de su Brabham en la sesión matutina y en la vespertina, fue traicionado por el tiempo, ya que llovió copiosamente y los registros de la mañana no pudieron ser modificados.

La carrera se iniciará a las 15.30 (hora argentina) y constará de 70 vueltas. La clasificación fue la siguiente: 1º) Prost (Renault), 1m 48s 53/100 a 131,922 kilómetros por hora; 2º) De Cesaris (Alfa Romeo), 1m 48s 87/100; 3º) Rosberg (Williams), 1m 49s 26/100; 4º) Pironi (Ferrari), 1m 49s 90/100; 5º) Winkelhock (ATS), 1m 50s 6/100; 6º) Giacomelli (Alfa Romeo), 1m 50s 25/100; 7º) Mansell (Lotus), 1m 50s 29/100; 8º) De Angelis (Lotus), 1m 50s 44/100; 9º) Cheever (Talbot-Ligier), 1m 50s 52/100; 10º) Lauda (McLaren), 1m 51s 2/100; 11º) Guerrero (Ensign), 1m 51s 3/100; 12º) Daly (Williams), 1m 51s 22/100; 13º) Laffite (Talbot-Ligier), 1m 51s 27/100; 14º) Patrese (Brabham), 1m 51s 50/100; 15º) Arnoux (Renault), 1m 51s 51/100; 16º) Alboretto (Tyrrell), 1m 51s 68/100; 17º) Watson (McLaren), 1m 51s 86/100; 18º) Mass (March), 1m 52s 27/100; 19º) Surer (Arrows), 1m 52s 31/100; 20º) Henton (Tyrrel), 1m 52s 46/100; 21º) Boesel (March), 1m 52s 87/100; 22º) Jarier (Osella), 1m 52s 90/100; 23º) Paletti (Osella), 1m 54s 8/100; 24º) Baldi (Arrows), 1m 54s 33/100; 25º) Salazar (ATS), 1m 55s 63/100 y 26º) Serra (Fittipaldi), 1m 55s 84/100.

Fuera de clasificación quedaron, Piquet (Brabham); De Villota (March); Fabi (Toleman) y Warwick (Toleman). Por su parte, el holandés Jan Lammers, accidentado en la víspera con su Theodore, no podrá participar por haberse fracturado el dedo pulgar de su mano derecha.

Piquet se quedó de a pie (AP).

Concordia Vivirá la Fiesta del "TC"

CONCORDIA, 5 (De nuestro corresponsal).— La quinta competencia del campeonato argentino de Turismo de Carretera, se efectivizará mañana, domingo, en el circuito semipermanente de esta ciudad, que tiene una longitud total de 6.900 metros. La organización será del Departamento Deportivo del Hogar Escuela Juan XXIII.

El organigrama tiene prevista la realización de dos series de 8 vueltas cada una; un repechaje a 4 y la gran final sobre 25 giros, con los 26 mejores clasificados, los que saldrán 20 de las series y 4 del repechaje.

El tiempo, mejoró mucho en toda la zona de la ciudad entrerriana y aunque en los últimos días llovió bastante, el circuito se encuentra en perfectas condiciones, por lo que se obtendrán altos promedios.

Las principales figuras del Turismo Carretera, se encuentran inscriptas, lo que asegura desde ya, el éxito deportivo de la categoría más popular.

ROSSO, EN INGLATERRA. Víctor Rosso competirá en Mallory Park, en otra prueba del campeonato de Fórmula Ford Inglesa de 2.000 cm3.

AGRUPADOS

PERSONAL
PROFESIONALES TECNICOS EMPLEADOS OPERARIOS PEDIDOS Y OFRECIDOS

crónica CLASIFICADOS

CONSTRUCTORA
Necesita
CARPINTERO COLOCADOR DE OBRA
Para puertas. Presentarse:
Av. de Mayo 654
Capital

AISLACIONES TERMICAS
Se necesitan:
CONTRATISTAS DE MONTAJE DE AISLACIONES
Requisitos:
Inscripto en el Registro de la Construcción, Jubilaciones, etc.
Disponer de herramientas y personal especializado.
Presentarse el día lunes 7 de 11 a 17 Hs. en:
FLORIDA 274 2º Piso Of. 22 Capital
Tel.: 40-0062/ 2057; 45-6810; 46-9176

IMPORTANTE INDUSTRIA PLASTICA DE LA ZONA OESTE
necesita
*** TECNICO ELECTROMECANICO**
PARA MANTENIMIENTO DE PLANTA
Condiciones:
—Experiencia en equipos electrónicos y neumáticos preferentemente en industrias plásticas.
—Servicio militar cumplido y hasta 45 años.
Se ofrece:
—Remuneración acorde a experiencia.
—Refrigerio y medicamentos recetados por el médico de la empresa gratuitos.
—Horarios continuos.
—Posibilidades de desarrollo.
Los interesados deberán presentarse en Sección Personal
el lunes 7 del corriente de 9.30 a 17 hs. en:
LAPRIDA 791 RAMOS MEJIA
Colectivos 172, 242, 624 de la Estación Ramos Mejía.

EL TEMIDO MILLERO QUE

• Triunfó por una Cuadra en el Clásico de San Isidro: 1'35"

Poco hizo la yunta Lucky - Lonelyheart; parece que Hackman ya está más para jubilarse que para correr semana por medio; Ditch fue otro que no mostró ni el 15% de lo esperado...¡Y alguno tenía que ganar el clásico! La superioridad de El Temido se hizo evidente en los tramos finales, cuando el pensionista de Ricardo Trejo comenzó a distanciarse para llegar al disco con cinco cuerpos sobre la aparición de Sylphide y en 1'35" le dio un baile de novela a la pensionista de Alfonso Salvati.

Solo Mister Espía faltó a la cita. Al ponerse en marcha el lote, salió abiertamente a la vanguardia Roller Press, sacando en el envión tres cuerpos a El Temido, más atrás, Ditch, Hekuatre, Lonelyheart, Con Otelo y cerrando la marcha Hackman. Con ritmo sostenido, llegaron al palo de los 1.200 metros donde se mantenían las ventajas del puntero con relación a El Temido, al que ya encimaba Ditch, con Hekuatre y Con Otelo muy cerca. Pocas variantes, salvo que en los 900 le quedó servido el tercer lugar a Ditch, mientras adelantaba Lonelyheart. Lo único sabroso pasó en los 600, cuando Libré no quiso esperar más con El Temido que igualó la acción del ya jugado puntero Roller Press, mientras tanto Ditch como Lonelyheart mantenían sus posiciones, mejoraba el favorito Lucky y pocos eran los adelantos de Hackman.

Por más porfiado, El Temido pasó en los 450 donde del árbol caído que era Roller Press, hizo leña en su embalaje Lucky. Que se lanzó a justificar los vales mayoritarios contra el que cada vez se iba más lejos. Llegaron a los 200 metros y era demoledora la acción de El Temido y aplastante su superioridad. A esa altura, Lucky se debatía con la aparición de Sylphide pero ya el hijo de Excel II estaba más allá del bien y del mal: estaba en el disco. Cinco cuerpos a favor del pensionista de Ricardo Trejo, a última hora la yegua de Salvati prevaleciendo sobre Lonelyheart y Lucky que llegaron prendidos en tanto Ditch y Yelmo completaban el marcador. Así se definió el premio "Porteño" de la reunión sanisidrense, con los demoledores cinco cuerpos y los 1'35" que sellaron el declive de los milleros que están en el ruido.

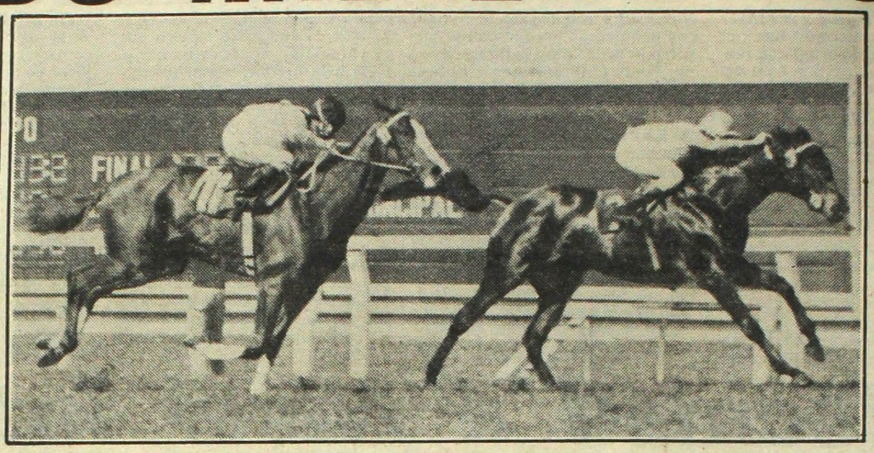

Confin, conducido con todo acierto por Guillermo Sena, se adjudica la sexta carrera del norte dejando a Agigantado, mas chico que un lauchi, con toda la rabia...

RESULTADOS GENERALES

1ª Carrera — Premio BOQUERON — 1000 Metros

CABALLO	JOCKEY	Nº	Gan.	a Gan.	a 2º	a 3º	Pag.
1 SPORT LADY 55, J. V'eso		(6)	40986	8 100	4.200	2.900	— —
2 Kanxa 55, H. Costantino		(5)	89028		2.800	2.300	3.700
3 Priniche 55, E. Liceri		(10)	21316			2.500	15.700
4 Pintadora 52, M. Planas		(2)	23179				14.400
5 Reaffirm 55, R. Laitán		(15)	26457				12.600
6 Silepsis 52, P. Armada		(1)	22062				15.100
7 Qué Duquesa 55, L. Triviño		(12)	11220				29.600
8 Che Bella 55, J. Michelli		(4)	812				412.700
9 L. Susana 55, E. Bortulé		(9)	1746				191.900
10 Ambrosia 55, W. Serrudo		(8)	266				99.999
11 Cleo Quick 55, C. M'negro		(11)	1710				195.900
12 S. Fast 55, E. Rosales		(13)	1005				333.400
13 Dunkeld 55, M. Garcia		(14)	3075				108.900
U Se Consagra 55, R. Cervantes		(11a)	c/el 11				195.900
TOTAL			242862				

No corrieron: Pourtaut (3); Divisa (7) y Puchula (8).
APUESTA EXACTA 6-5: $ 47.200.
APUESTA TRIFECTA 6-5-18: $ 346.700.
Ganada por ½ cpo.; la 3ª a 1½ cpo.; la 4ª a 2 cpos.; la 5ª a 2½ cpos. y la 6ª a 3 cpos. Tiempo: 58"2/5. Cuidador: A. P. Giovanetti. Caballeriza: S. M. de Araras. La ganadora es hija de B. Sport y Perusa. Edad: 2 años.

2ª Carrera — Premio STONE CROSS (1892) — 1.400 Metros

CABALLO	JOCKEY	Nº	Gan.	a Gan.	a 2º	a 3º	Pag.
1 KAMALIE 57, J.Cervantes		(9)	79370	3.400	2.900		— —
2 Acuérdate 53, O.Tabares		(8)	13575		6.900		20.200
3 S.del Rio 50, W.Blanco		(3)	10413				26.300
4 Gondolette 50, J.Sam'tini		(5)	28467				9.600
5 Su Terka 50, T.Aguirre		(6)	6602				41.600
6 Nueva Ola 51, D.Orcellet		(2)	36996				7.400
7 Embajada 51, M.Plana		(4)	22307				12.300
U G.Huahuita 57, A.Medina		(7)	1288				213.200
TOTAL			199018				

No corrió: Sunsitive (1).
APUESTA DOBLE: (6-9) $ 84.500.
EXACTA: (9-8) $ 80.200.
TRIFECTA: (9-8-3) $ 534.700.
Ganada por: 4 cpos.; la 3ª a 1½ cpo.; la 4ª a 1½ cpo.; la 6ª a ½ cpo. Tiempo: 1'24"3/5. Cuidador: M.Sola. Caballeriza: Linqueño. La ganadora es hija de Kazan y Amalie. Edad: (5 años).

CANDIDATA DE CRONICA

3ª Carrera — Premio ATAQUE Y MALVINA — 1.100 Metros

CABALLO	JOCKEY	Nº	Gan.	a Gan.	a 2º	a 3º	Pag.
1 GALANADA 55, V. Sang'tti		(8)	51407	6000	2900	2100	— —
2 C. Val 55, J. Aguirre		(4)	35660		4400	2100	8.700
3 Lady Diana 55, L. Alzamora		(9)	26147			2100	11.800
3 D. Folie 55, J. Palacios		(5)	71903			2100	4.300
5 Pennies 55, H. Libré		(3)	28156				11.000
6 Nubelina 55, H. Gránea		(2)	4650				66.800
7 T. Real 55, J. Gutiérrez		(1)	4164				74.600
8 Valceta 55, M. Garcia		(6)	1333				232.200
U Chafinita 55, J. Val'ieso		(7)	1761				176.400
TOTAL			225191				

Nota: Empate para el 3º puesto entre L. Diana y D. Folie.
Corrieron todas.
APUESTA DOBLE: 9-8, $ 32.500.
APUESTA EXACTA: 8-4, $ 83.000.
APUESTA TRIFECTA: 8-4-5, $ 81.700. 8-4-9, $ 220.500.
Ganada por: 4½ cpos., la 3ª a ¾ cpo., la 4ª a emp., la 5ª a 5 cpos. y la 6ª a 3 cpos. (Bandera verde para el 3º puesto). Tiempo: 57"3/5. Cuidador: L. Crosato. Caballeriza: 14 de Noviembre. La ganadora es hija Pepenador y P. Cábala. Edad: 2 años.

4ª Carrera — Premio CIRO — 1.200 Metros

CABALLO	JOCKEY	Nº	Gan.	a Gan.	a 2º	a 3º	Pag.
1 CARANCAFUN 55, J. Michelli		(11)	67352	5900	2800	2400	— —
2 Renuevo 57, R. Galloso		(10)	70931		2700	2700	5.600
3 Teuton 57, O. Tévez		(13)	4505			3000	9.000
4 El Eduar 57, V. Criado		(4)	29031				13.800
5 S. Quebrado 57, A. Gianinno		(6)	13565				29.500
6 A. de Bahia 53, R. Ramallo		(8)	18176				22.000
7 Milagro 54, S. Tieri		(2)	4852				82.700
8 Lohrmann 54, H. Blanco		(5)	1454				276.100
9 R. Indio 55, C. Vega		(3)	20277				19.700
10 Sali Loco 53, C. Vera		(12)	16437				24.400
U S. Pampa 59, M. Villagra		(1)	4348				92.300
TOTAL			290928				

No corrieron: Kilo Bar (7) y Magian (9).
APUESTA DOBLE: 8-11, $ 73.500.
APUESTA EXACTA: 11-10, $ 38.700.
APUESTA TRIFECTA: 11-10-13, $ 134.700.
Ganada por: ¾ cpo., el 3º a 1½ cpo., el 4º a ½ pczo., el 5º a 2 cpos. y el 6º a 1 cpo. Tiempo: 1'11"1/5. Cuidador: P. R. Diaz. Caballeriza: L. Carina. El ganador es hijo de O. Bar y Careegua. Edad: 4 años.

CANDIDATO DE CRONICA

5ª Carrera — Premio YATAGAN — 1.000 Metros

CABALLO	JOCKEY	Nº	Gan.	a Gan.	a 2º	a 3º	Pag.
1 GALAPAGO 55, R. Ferreira		(2)	112914	4700	3600	2800	— —
2 Chiquita Tel 55, J. Juárez		(14)	5658		15100	9000	95.200
3 Dialist 55, E. Liceri		(5)	38370			4200	14.000
4 B. Dandy 55, J. Val'ieso		(4)	8180				65.800
5 Brava True 55, L. Sosa		(11)	78169				6.800
6 Paballar 55, A. De Arriba		(1)	40118				13.400
7 Charlatana 55, L. Alzamora		(7)	16436				32.700
8 P. Skin 52, P. Armada		(6)	2667				202.000
9 Mi Estrella 53, J. Perfecto		(12)	33959				15.800
10 Montana 55, J. Funes		(15)	28391				18.900
11 Edda 55, C. Cáceres		(9)	23590				22.800
U L. Press 52, M. Plana		(10)	1940				277.700
TOTAL			390392				

No corrieron: Italpú (3), G. Saratoga (4A), Bárbara (8), Medacham (10a), Salpicante (13).
APUESTA DOBLE: 11-2, $ 36.700.
APUESTA EXACTA: 2-14, $ 713.500.
APUESTA TRIFECTA: 2-14-5, $ 6.703.200.
Ganada por: 1½ cpos., la 3ª a ½ cpo., la 4ª a 1 cbza., la 5ª a pczo., y la 6ª a pczo. Tiempo: 58"4/5. Cuidador: O. Ojeda. Caballeriza: La Fatiga. La ganadora es hija de Gallion y Dadee. Edad: 2 años.

6ª Carrera — Premio ASTEROIDE — 1.600 Metros

CABALLO	JOCKEY	Nº	Gan.	a Gan.	a 2º	a 3º	Pag.
1 CONFIN 55, G. Sena		(7)	47067	12700	4500	2800	—
2 Agigantado 55, M. Lezcano		(11)	56079		7900	3100	[illegible]
3 Scalloway 55, J. Palacios		(1)	139015			2500	4.300
4 Mi Riesgo 55, J. Jarcosky		(10)	47055				22.200
5 El Ex'vagante 55, J. Alvis		(9)	25249				21.600
6 A. Press 55, F. Gaitán		(4)	2125				61.600
7 Macrotango 55, M. Bertorini		(3)	6671				[illegible]
8 Senecio 55, R. Laitán		(13)	83662				[illegible]
9 Reach 55, H. Ripoll		(15)	1060				[illegible]
10 Mister Vela 55, J. Figueroa		(12)	4611				[illegible]
U Fray Macho 55, J. Valra		(2)	23041				[illegible]
TOTAL			436354				

No corrieron: D. Terminal (5), M. Body (5A), S. All (6), Afraid (8) y Christian.
APUESTA DOBLE: 2-7, $ 62.700.
APUESTA EXACTA: 7-11, $ 170.000.
APUESTA TRIFECTA: 7-11-1, $ 657.700.
Ganada por: ½ pczo., el 3º a 3 cpos., el 4º a 1½ cpo., el 5º a 4 cpos. y al 6º a [illegible] (Bandera verde para el 1º puesto). Tiempo: 1'36"4/5. Cuidador: S. Vega. Caballeriza: E. José. El ganador es hijo de Bunkered y Magnala. Edad: 2 años.

7ª Carrera — Premio INDECIS — 1.200 Metros

CABALLO	JOCKEY	Nº	Gan.	a Gan.	a 2º	a 3º	Pag.
1 G. VICTORIA 56, V. Sang'tti		(10)	148649	3300	2900	2200	—
2 Seriada 56, A. De Arriba		(6)	60614		4200	2600	[illegible]
3 Extupenda 56, O. Zapata		(9)	40634			2500	[illegible]
4 Anacapri 53, C. Labeque		(8)	44884				[illegible]
5 (C. Wine 52, L. Acuña		(5A)	C'el 5				[illegible]
6 F. Liliana 56, R. Laitán		(2)	33268				[illegible]
7 (Cimpagua 56, R. Sosa		(5)	4391				[illegible]
8 (G. Pura 56, E. Bortulé		(7A)	C'el 7				[illegible]
9 Ariela 54, G. Retorto		(11)	406				[illegible]
10 Go Go Girl 53, H. Blanco		(3)	3051				[illegible]
11 T. Dream 56, H. Libré		(13)	590				[illegible]
12 Hendita 52, E. Figueroa		(12)	845				[illegible]
13 (C. Princesa 53, P. Armada		(7)	17733				[illegible]
U Cariterminal 56, I. Gorrais		(4)	1791				[illegible]
TOTAL			357356				

No corrieron: Salpafuera (1), Cayetana (14) y Lucerna (15).
APUESTA DOBLE: 7-10, $ 35.200.
APUESTA EXACTA: 10-6, $ 26.000.
APUESTA TRIFECTA: 10-6-9, $ 110.500.
Ganada por: 1½ cpo., la 3ª a ½ cbza., la 4ª a 2 cpos., la 5ª a pczo. y la 6ª a [illegible] (Bandera verde para el 2º y 5º puesto). Tiempo: 1'11"3/5. Cuidador: C. A. [illegible] Caballeriza: E. C. P. La ganadora es hija de El Virtuoso y G. Ciudad. Edad: 3 [illegible]

CANDIDATA DE CRONICA

8ª Carrera — Premio PILLITO (1899) — 1.600 Metros

CABALLO	JOCKEY	Nº	Gan.	a Gan.	a 2º	a 3º	Pag.
1 PANGO 55, J. Palacios		(1)	114310	6700	4000	3100	—
2 Aerolithe 55, I. Gorrais		(8)	63009		4200	3100	[illegible]
3 (Silero 55, M. Lezcano		(A5)	c/5			4100	[illegible]
4 Chambery 55, R. Galloso		(7)	6894				[illegible]
5 F. Hocico 55, H. Costantino		(3)	120868				[illegible]
6 Hay Lio 53, J. Valra		(10)	58134				[illegible]
7 S. Boy 52, P. Armada		(6)	1000				[illegible]
8 (El Con'stador 55, O. Cosenza		(5)	69950				[illegible]
9 Mi Realese 55, M. Bertorini		(15)	4457				[illegible]
10 El Rastro 55, J. Abregú		(9)	7908				[illegible]
11 F. Lluvioso 55, M. Sarati		(2)	83985				[illegible]
12 Spencer 55, V. San'netti		(13)	26969				[illegible]
U Bell Said 55, G. Sabin		(11)	710				[illegible]
TOTAL			558193				

No corrieron: B. Wine (4), Kumorian (12) y Chrysaor (14).
NOTA: (Aerolithe fue distanciado al 2º puesto).
AP. DOBLE: (10-1), $ 21.200.
AP. EXACTA: (1-8), $ 96.700.
AP. TRIFECTA: (1-8-5A), $ 721.500.
Ganada por: ½ cpo., el 3º a 4 cpos., el 4º a 2½ cpos., el 5º a 1 cpo., el 6º a [illegible] Tiempo: 1'37"2/5. Cuidador: A. Maver. Caballeriza: Altamirano. El ganador es hijo de: Lefty y Polémica. Figure. Edad: 2 años.

9ª Carrera — Premio LEON — 1.200 Metros

CABALLO	JOCKEY	Nº	Gan.	a Gan.	a 2º	a 3º	Pag.
1 GWENDA 53, C.Ramirez		(9)	80200	11000	6.200	4.800	—
2 Bed Jus 52, R.Sosa		(4)	12400		40.300	11.100	[illegible]
3 Themis 52, C.Agüero		(13)	126953			3.400	[illegible]
4 Soy Felice 56, R.Latorre		(1)	2055				[illegible]
5 Pitusita 52, J.Mi'lli		(15)	37442				[illegible]
6 Bay Brick 52, C.Pires		(11)	10525				[illegible]
7 Leticia 54, M.Villagra		(10)	37974				[illegible]
8 Mecherita 52, V.Cen'no		(12)	36342				[illegible]
9 Janua'ta 52, M.Gon'lez		(3)	13686				[illegible]
10 Flor Puntana 52, J.Abregú		(5)	111867				[illegible]
11 Hungarina 52, J.Val'so		(2)	147098				[illegible]
12 Nashi 52, J.Pa'cios		(14a)	c/el 14				[illegible]
13 Taba Field 52, A.Garcia		(11a)	c/el 11				[illegible]
14 F. Platense 52, J.Iga'gui		(14)	25574				[illegible]
U Cautelada 52, E.Ta'de		(7)	1040				[illegible]
TOTAL			642173				

No corrieron: Surama (6) y Alliance (8).
AP. DOBLE: (1-9) $ 114.700.
AP. EXACTA: (9-4) $ 1.786.000.
AP. TRIFECTA: (9-4-13) $ 8.281.500.
Ganada por: 1½ cpo., la 3ª a 1 cpo., la 4ª a 1 cpo., la 5ª a ½ pzo., la 6ª a 1½ cpo. Tiempo: 1'11"4/5. Cuidador: N. Caballero. Caballeriza: Tobetma. La ganadora es hija de Sidereo y Genesia. Edad: 3 años.

Sport Lady abre la jornada del circo gramado permitiendo que Jorge Valdivieso se luciera como él sabe hacerlo. Kanxa quedó para otro día y mejor ocasión...

HIZO BAILAR A SYLPHIDE

• El "Topo" Metió en La Tinaja las Pretensiones de Desquite

10ª Carrera — Premio CLASICO PORTEÑO — 1.600 Metros

CABALLO	JOCKEY	Nº	Gan.	a Gan.	a 2º	a 3º	Pag.
1 EL TEMIDO 57½	H. Libré	(4)	55680	17400	6300	4000	—.—
2 Syplhide 54½	V. Sang'tti	(1)	23314		9400	4800	41.600
3 (Lonelyheart 57½	J. Palacios	(2)	202410			2600	4.600
4 (Lucky 59½	R. Laitán	(2a)	C/el 2				4.600
5 Ditch 59½	J. Val'ieso	(11)	99238				10.100
6 Yelmo 57½	I. Gorrais	(6)	72203				13.400
7 Con Otelo 59½	E. Jara	(8)	36765				26.300
8 Hackman 59½	R. Galloso	(7)	127576				7.600
9 R. Press 57½	E. Liceri	(10)	8078				120.100
10 Legitimo 59½	H. Artigas	(9)	23344				41.500
U Hekuatre 57½	H. Cos'ino	(5)	52616				18.400
TOTAL			703104				

No corrió: M. Espia (3).
DIVIDENDO DE LA 9ª APUESTA DOBLE: 9-4, $ 303.500.
APUESTA EXACTA: 4-1, $ 1.531.000.
APUESTA TRIFECTA: 4-1-2, $ 3.830.700.
DIVIDENDO DE LA APUESTA CADENA A GANADOR: $ 25.052.500.
DIVIDENDO DE LA APUESTA CADENA A PLACE: $ 227.750.
Ganada por: 5 cpos., el 3º a cbza., el 4º a 1 cpo., el 5º a 2 cpos. y el 6º a cbza. Tiempo: 1'35". Cuidador: R. Trejo. Caballeriza: Moffly. El ganador es hijo de Exell II y Texana. Edad: 3 años.

11ª Carrera — Premio SANTA LUCIA — 2.200 Metros

CABALLO	JOCKEY	Nº	Gan.	a Gan.	a 2º	a 3º	Pag.
1 MARCH 54	M. García	(5)	27932	17200			—.—
2 G. Trueno 53	D. Suárez	(4)	80233				5.900
3 V. Verde 57	C. Montenegro	(6)	9328				51.500
4 Lituano 57	V. Centeno	(7)	43727				11.000
5 Tiger Cub 57	C. Pezoa	(3)	15146				31.700
6 El Punto 57	V. Sang'tti	(8)	141488				3.400
U Timeful 50	R. Pedernera	(1)	30839				15.600
TOTAL			348693				

Nota: Vinho Verde fue distanciado al 3º puesto por molestar.
No corrieron: Lord (2) y Facazo (9).
DIVIDENDO DE LA 10ª APUESTA DOBLE: 4-5, $ 532.000.
APUESTA EXACTA: 5-4, $ 263.700.
APUESTA TRIFECTA: 5-4-6, $ 3.158.700.
Ganada por: 1½ cpo., el 3º a ½ cbza., el 4º a 7 cpos., el 5º a 1 cpo. y el 6º a 1½ cpo. (Bandera verde para el 2º puesto). Tiempo: 2'18"1/5. Cuidador: G. Pedernera. Caballeriza: 2 Kilos. El ganador es hijo de D. Moss y Margaret II. Edad: 5 años.

12ª Carrera — Premio ULTIMATUM — 1.200 Metros

CABALLO	JOCKEY	Nº	Gan.	a Gan.	a 2º	a 3º	Pag.
1 SIN ALIVIO 57	C.Pezoa	(10)	52465	13800	7.600	4.500	—.—
2 Tropical Did 55	M.Vi'gra	(6)	67241		4.900	3.400	10.800
3 Amarko 55	H.Correa	(8)	36802			4.500	19.700
4 Samburu 53	N.Sch'der	(3)	21073				34.500
5 Blacking 54	P.Armada	(11)	13492				53.900
6 Snow Piojo 57	V.San'tti	(12)	115460				6.300
7 Polnik 57	P.Sa'gian	(2)	146252				4.900
8 Old Master 53	R.La'rre	(5)	1883				386.600
U Mundia'to 53	H.Blanco	(7)	72948				9.900
TOTAL			527616				

No corrieron: S. Sun (1), Macedonio (4), Paleón (9) y V. Crack (13).
DIVIDENDO DE LA 11ª AP. DOBLE: (5-10) $ 315.500.
AP. EXACTA: (10-6) $ 317.700.
AP. TRIFECTA: (10-6-8) $ 2.093.500.
Ganada por: ¾ cpo., el 3º a 1½ cpo., el 4º a 2 cpos., el 5º a la cbza., el 6º a 1½ cpo. Tiempo: 1'11"3/5. Cuidador: E. Boni. Caballeriza: Mi Club. El ganador es hijo de S. Alivio y Angiulina. Edad: 4 años.

13ª Carrera — Premio PORTEÑA Y REVANCHA — 1.600 Metros

CABALLO	JOCKEY	Nº	Gan.	a Gan.	a 2º	a 3º	Pag.
1 RIBALDO 56	I. Gorrais	(A14)	164619	6900	3500	3000	—.—
2 (Cadernetao 56	J. Palacios	(7)	225598		4600	3300	5.000
3 (R. Julian 56	J. Val'vieso	(A4)	c/4			8400	37.800
4 Terminus 56	H. Libré	(6)	95581				12.000
5 R. Times 52	C. Reynoso	(10)	38336				30.000
6 (L. Doc 56	H. Costantino	(A7)	c/7				5.000
7 Moonset 56	A. De Arriba	(3)	23404				49.100
8 Ladysman 56	R. Laitán	(5)	114596				—.—
9 Tasquil 56	M. Salces	(1)	115334				9.900
10 (A. Prel 56	J.H. Figueroa	(4)	30357				37.800
U Acteo 56	C. Pezoa	(8)	25656				44.800
TOTAL			833481				

No corrieron: Maggio (2), Losuna (9), Agradecido (11), Soñante (12), V. Dumas (13) y D. Pap (14).
DIVIDENDO DE LA 12ª APUESTA DOBLE: (10-14A), $ 206.000.
APUESTA IMPERFECTA: (14-7) (7-14), $ 18.200.
APUESTA TRIFECTA: (14-7-4), $ 396.500.
Ganada por: 2½ cpos., el 3º a 1½ cpos., el 4º a 1 cpo., el 5º a 3 cpos., el 6º a hoco. Tiempo: 1'38"4/5. Cuidador: H. Martínez. Caballeriza: Chica. El ganador es hijo de: Riganti y R. Sayama. Edad: 3 años.

14ª Carrera — Premio REVANCHA — 1.000 Metros

CABALLO	JOCKEY	Nº	Gan.	a Gan.	a 2º	a 3º	Pag.
1 LA TINAJA 57	V.San'tti	(3)	181228	7500	3.900	2.700	—.—
2 Balzola 57	H.Ar'gas	(4)	170819		4.200	2.800	7.900
3 Ruli Par 57	V.Cen'no	(15)	183517			2.600	7.400
4 Gran Fontana 54	P.Ro'guez	(9)	3651				372.400
5 Aliola 57	E.Tasende	(8)	44972				10.200
6 Sin Astucia 57	A.Etchart	(1)	183125				7.400
7 Feeling 54	D.Or'llet	(5)	36400				37.300
8 Bunsenita 55	J.Vaira	(7)	28006				48.500
9 Wicked 57	J.Iga'gui	(18)	c/el 8				10.200
10 Una Leona 57	C.Mon'gro	(13)	23115				58.700
11 Titsara 57	J.Lago	(7)	c/el 7				48.500
12 Tarrasa 57	W.Serrudo	(6)	9801				138.700
13 Navidad Fatal 57	M.Salces	(12)	61001				22.200
U Aruba 54	A.Medina	(11)	59861				22.700
TOTAL			985496				

No corrieron: Hope So (2), M. Royal (10), C. Pub (14) y Serenely (14a).
DIVIDENDO DE LA AP. DOBLE: (14-3) $ 568.000.
AP. IMPERFECTA: (3-4 (4-3) $ 34.200.
AP. CUATRIFECTA: (3-4-15-9) $ 7.027.700.
Ganada por: 1½ cpo., la 3ª a ½ pczo., la 4ª a ¾ cpo., la 5ª a la cbza., la 6ª a ½ cbza. Tiempo: 59"1/5. Cuidador: R. Cisneros. Caballeriza: T. Brava. La ganadora es hija de Birminhan y Aceitera. Edad: 4 años.

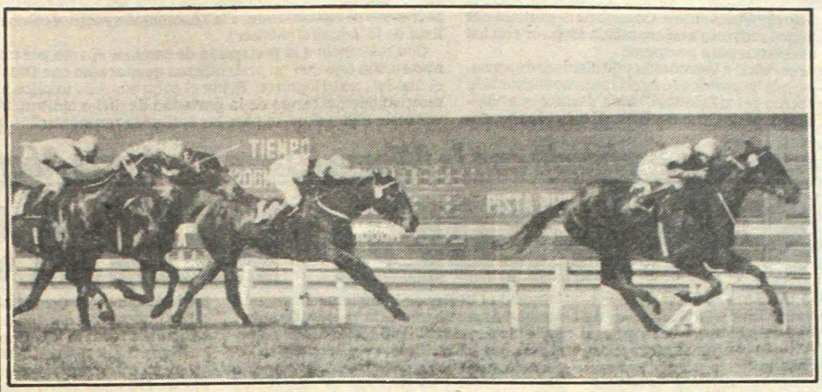

Galanada se siente figurita y de esa manera gana la quinta de San Isidro con Ferreira haciendo postura. Quedo como para repetir.

NACIONAL: CON $ 1.080.000.000 SALIO EL Nº 40145

COPIA DEL EXTRACTO OFICIAL DEL SORTEO REALIZADO AYER

Los números que van a continuación tienen un premio de $ 180.000. (progresión $ 108.000)

1
1045 1059 1294 1315 1353
1390 CON $ 3.150.000
1467 1550 1565 1612 1725 1729 1795 1807 1849 1928 1980 1990
2
2065 2175 2316 2575 2619 2624 2720 2844 2860 2872 2883
3
3079 3179 3188 3245 3468 3622 3680
4
4004 4080 4494 4620 4634 4691 4796 4807 4960 4995
5
5071 5124 5344 5375 5423 5536 5730 5731 5752 5836
6
6032 6033 6037 6098 6223 6354 6401 6404 6470 6610 6719 6762 6835 6865 6880
6975 CON $ 3.150.000
7
7026 7069 7135 7162 7184 7285 7302 7378 7485 7553 7586 7674 7813 7927 7986
8
8042 8108 8123 8185 8218 8289 8312 8395 8423 8433 8460 8580 8590 8635 8788 8834 8869 8937
9
9020 9230 9232 9236 9475 9559 9577 9666 9686 9702 9769 9829 9844 9873 9892 9982
10
10057 10092 10139
10180 CON $ 1.800.000
10258 10287 10362 10429 10506 10561 10596 10687 10760 10764 10791 10996
11
11016 11249 11275 11403 11474 11535 11577 11802
12
12005 12059 12093 12218 12271 12309
12356 CON $ 1.800.000
12357 12360 12373
12434 CON $ 6.300.000
12547 12618 12686 12707 12912 12918 12927 12969
13
13018 13199 13237 13249 13320 13357 13377 13566 13729 13735 13736 13768 13854 13906 13940
14
14096 14162 14208 14225 14341 14347 14424 14465 14506 14594 14595 14694 14967 14994
15
15001 15045 15202 15209 15341 15533 15560 15574 15605 15750 15755 15841 15865 15928
16
16179 16216
16340 CON $ 3.150.000
16531 16533 16621 16665 16717 16985
17
17096 17109 17132 17230 17438 17502 17597 17745 17877 17993
18
18079 CON APROX. $ 2.250.000
18080 CON $ 90 MILLONES
18081 CON APROX. $ 2.250.000
18123 18134 18161 18187 18200 18285 18315 18331
18380 CON $ 3.150.000
18386 18397 18590 18639 18749 18854 18906 18948 18951
19
19013 19089 19141 19156 19226 19301 19622 19647 19651 19675 19681 19718 19759 19840 19924 19962 19990
20
20036 20087 20148 20198 20218 20220 20269 20297 20350 20393 20452 20503 20557 20573 20661
20747 CON $ 4.500.000
20842
21
21024 21071
21081 CON $ 4.500.000
21143 21159
21184 CON $ 18 MILLONES
21285 21371 21432 21448 21559 21693 21849 21963
22
22027 22055 22057 22088 22109 22110 22355 22359 22404 22552 22614 22638 22746 22781 22974 22977
23
23021 23163 23200 23211 23236 23259 23304 23417 23419 23483 23499 23541 23554 23563 23765 23805
23937 CON $ 6.300.000
24
24005 24049 24069 24114 24129 24219 24234 24271 24343 24383 24397 24421 24498 24553
24554 CON $ 1.800.000
24660 24805 24856 24872 24967 24983
25
25049 25079 25108 25210 25286 25501 25543 25600 25622 25623 25637 25669 25680
25882 CON $ 3.150.000
26
26014 26126 26371 26666 26706 26715 26888 26963
27
27039 27080 27269 27359 27448 27595 27602 27608 27694
27784 CON APROX. $ 1.125.000
27785 CON $ 45 MILLONES
27786 CON APROX. $ 1.125.000
27824 27934 27954 27986
28
28013 28055 28072 28080 28197 28342 28421 28473 28508 28543 28554 28626 28637 28645 28753
29
29040 29114 29123 29287 29323 29336
29379 CON $ 4.500.000
29405 29414 29441 29482 29490 29494 29571 29612 29754 29763 29997
30
30013 30248 30263 30286 30295 30317 30373 30393 30438 30443 30477 30552 30558 30576 30603 30702 30715 30832 30876 30948
31
31014 31026 31157 31186 31241 31265 31608 31710 31864 31871 31920 31971
32
32003 32041 32128 32156 32180 32201 32253 32349 32411 32440 32461 32509 32528 32618 32655 32712 32723 32766 32877 32954
33
33007 33065
33167 CON $ 9.000.000
33219 33230 33330 33377 33401 33404 33513 33521 33530 33586 33660 33721 33773 33779 33908 33947
34
34132 34296 34440 34467 34476 34559 34593 34624 34714 34742 34754 34797 34808 34855 34941 34971 34973
35
35131 35217 35234 35291 35380 35442 35518 35553 35582 35728 35747 35808 35845
36
36123 36161 36187
36189 CON $ 1.800.000
36217 36268 36280 36294 36311 36423 36475 36477 36539 36591 36641 36818
37
37097 37138 37265 37398 37432 37561 37587 37616 37617 37646 37648 37664 37777 37860 37871 37881 37931 37947
38
38019 38221 38292 38306 38314 38448 38496 38546 38626 38683 38800 38850 38899 38938
39
39015 39040 39193 39231 39238 39268 39328 39536 39689 39782 39920 39972
40
40056 40059
40141 CON APROX. $ 3.000.000
40142 CON APROX. $ 4.500.000
40143 CON APROX. $ 9.000.000
40144 CON APROX. $ 10.500.000
40145 CON $ 1.080 MILLONES
40146 CON APROX. $ 10.500.000
40147 CON APROX. $ 9.000.000
40148 CON APROX. $ 4.500.000
40149 CON APROX. $ 3.000.000
40191 40200 40201 40299 40321 40435 40689 40792 40795
41
41205 41224 41225 41294 41396 41416 41471 41480 41674 41676 41681 41856 41999
42
42072 42080 42133 42177 42253 42380 42546 42673 42694
42715 CON $ 1.800.000
42778 42804 42849 42871 42881 42908 42954 42961

LOTERIA DE MENDOZA

1º con $	600.000.000	19572	6º con $	2.400.000	28071
2º " "	45.000.000	26223	7º " "	1.800.000	3316
3º " "	22.500.000	18987	8º " "	1.380.000	38526
4º " "	9.000.000	25841	9º " "	1.320.000	26321
5º " "	4.200.000	29975	10º " "	1.200.000	44294

LOS 20 PREMIOS MAYORES (Progresión 5)

1º con $	1.080.000.000	40145							15º con $	3.150.000	25882
2º " "	90.000.000	18080							16º " "	1.800.000	10180
3º " "	45.000.000	27785	7º con $	6.300.000	23937	11º con $	3.150.000	1390	17º " "	1.800.000	12356
4º " "	18.000.000	21184	8º " "	4.500.000	20747	12º " "	3.150.000	6975	18º " "	1.800.000	24554
5º " "	9.000.000	33167	9º " "	4.500.000	21081	13º " "	3.150.000	16340	19º " "	1.800.000	36189
6º " "	6.300.000	12434	10º " "	4.500.000	29379	14º " "	3.150.000	18380	20º " "	1.800.000	42715

PROFUNDO DESAGRADO OFICIAL POR EL VETO YANQU

De "insólita y hasta políticamente torpe" fue calificada por un vocero gubernamental la decisión estadounidense de pretender cambiar, a posteriori, el veto al proyecto de cese del fuego presentado el viernes ante el Consejo de Seguridad por Panamá y España, proyecto que contaba a su favor con los nueve votos necesarios para prosperar.

El vocero que se refirió a la profunda y no disimulada sensación de disgusto que ha provocado en el Gobierno Nacional la actitud del gobierno de los Estados Unidos, destacó que "descontábamos la actitud de Gran Bretaña. Al fin y al cabo, era solo ser consecuentes con su permanente política de agresión contra la Argentina. Pero nos resultó incomprensible e inaceptable el nuevo aval brindado por el presidente Reagan y el secretario de Estado Haig, a la anacrónica aventura colonialista de la señora Thatcher".

Con referencia a la pretensión de cambiar el veto por una abstención dijo que "si pretendieron quedar bien con Dios y el diablo", no lo lograron. Si por el contrario, ello implica un reconocimiento tardío de la gravedad de dicha actitud, tal vez reste algún espacio para las actitudes razonables".

La conversación del vocero con los periodistas giró riormente, hacia la profundidad creciente de la brecha está abriendo entre la nación del norte y Latinoamér presando aquel que pensaba "que las relaciones hemi se verán perturbadas por mucho tiempo. Ha queda manifiesto la indiferencia de Estados Unidos hacia la el TIAR, y el desinterés que sienten por todos nosotr cuanto el veto norteamericano era totalmente inne salvo que se quisiera ahondar deliberadamente dic cha".

'Continuaremos Luchando con la Misma Fuerza que Hasta Ahora' Afirmó el Canciller en Carac

COSTA MENDEZ: "HABRA SORPRESAS

CARACAS, 5 (ANSA).— "Nosotros seguiremos luchando con la misma fuerza con que lo hemos hecho hasta ahora, con la misma decisión y convicción con que se lucha cuando se lo hace por la tierra propia", afirmó aquí esta mañana el ministro de Relaciones Exteriores de la República Argentina, **Nicanor Costa Méndez**, anticipando asimismo **"sorpresas"** en la lucha militar en el Atlántico Sur, la que según dijo, **"continuará"**.

El canciller argentino, en rueda de prensa ofrecida pocos momentos antes de partir de regreso a su país, luego de cumplir una visita de un día para **"agradecer al pueblo y gobierno venezolanos la maravillosa colaboración que nos están prestando"**, enfatizó también que **"en el orden diplomático tampoco dejaremos, seguiremos dialogando en el Consejo de Seguridad, o en la Asamblea de las Naciones Unidas, y concurriremos a todos aquellos organismos internacionales que puedan, de alguna manera, cumplir con el deber inexcusable que tienen de afirmar la paz"**. Y agregó: **""Si esos organismos no pudieran lograr tal finalidad, poca razón tendrían de ser, pero confiamos profundamente en ellos"**.

A una pregunta de "ANSA" sobre el hipotético surgimiento de organismos específicamente latinoamericanos, tanto en materia de seguridad como en el plano económico, a la luz de las recientes experiencias con el **"Tratado Interamericano de Asistencia Recíproca" (TIAR)** y el embargo europeo, el canciller Costa Méndez destacó: **"Este es un viejo proyecto, un viejo afán, y creo que la situación planteada con motivo de las Malvinas y la clara división que se ha establecido entre los Estados Unidos y el resto de los latinoamericanos, darán nuevo entusiasmo a quienes así piensan y nueva actualidad a los proyectos. Llámense la "OELA" o de cualquier otra forma, para instituciones estrictamente latinoamericanas, yo veo gran porvenir a ese proyecto"**.

Indicó el titular de la diplomacia argentina, que Argentina no está **"peleando sola"**, dada **"la formidable solidaridad latinoamericana que ha recibido, encabezada por Venezuela, que nos ha dado un extraordinario apoyo político y un gran ánimo"**. Especificó que en el tema estrictamente militar, y en el económico, **"la verdad es ésa que se ha señalado: Argentina está enfrentada a Gran Bretaña y, lo que es peor, a la ayuda que a Gran Bretaña prestan los Estados Unidos de América"**. Dijo que tal ayuda **"es contraria a la unidad continental, y a lo resuelto por el órgano de consulta del Tratado de Río de Janeiro, en reuniones en las cuales participaron los Estados Unidos y se abstuvieron de votar, y es contraria a todo el espíritu americano y a las reglas de la política continental"**.

Resaltó Costa Méndez: **"No podemos concebirlo, y estamos esperando que los Estados Unidos lo diga, no podemos creer que Estados Unidos pueda enviar armas para que maten a nuestros hombres y a nuestros muchachos que luchan por la independencia y la afirmación de la soberanía en esas islas"**.

El distinguido visitante aclaró además que no vino a Venezuela a pedir ninguna clase de ayuda militar, **"sino fundamentalmente a agradecer al pueblo y gobierno venezolanos la fraternal ayuda que nos han dado"**. Consignó que tampoco la Argentina ha solicitado auxilio militar a la Unión Soviética, ni esta nación la ha ofrecido.

Hizo notar que una de las resoluciones de la reunión de consulta del "TIAR", concede a la Argentina el derecho a pedir ayuda a los países miembros del sistema, pero **"no hemos tratado tales detalles"**.

Dijo que en todo este problema **"los grandes perdedores son los Estados Unidos de América, lo que es una tragedia para Latinoamérica, ya que el buen diálogo entre ésta y los Estados Unidos es fecundo para ambas partes"**. Continuó Costa Méndez

"Es lamentable que los Estados Unidos no entiendan todavía a Latinoamérica, las angustias y los problemas latinoamericanos, y no sepan comprender que cuando no hay de por medio un problema ideológico, la unidad latinoamericana es total", aseveró el Canciller argentino. Acotó: **"Hoy habrán leído ustedes que la propia Colombia ha variado su posición con el advenimiento del nuevo gobierno en ese país"**.

Destacó asimismo que **"Chile, en el seno del Sistema Económico Latinoamericano (SELA), ha apoyado la posición argentina"**.

"El porvenir de los Estados Unidos está en la alianza con toda la potencialidad de Latinoamérica, y no con la decadente Gran Bretaña. El hecho de que no lo comprenda así, me sorprende y es un factor negativo para el futuro", aseguró Costa Méndez, aunque expresó su esperanza que **"el pueblo joven y dinámico de los Estados Unidos comprenda el error, y lo corrija"**.

Consultado sobre su declaración en La Habana, de que **"Cuba es el orgullo del Caribe"**, el ministro del Exterior argentino respondió: **"Eso se entiende muy fácilmente, en primer lugar, cuando yo he dicho 'el orgullo del Caribe' me he referido a la isla de Cuba en su proyección histórica, en su geografía, en toda su magnífica belleza natural; Cuba ha sido siempre denominada 'la perla del Caribe'. A esto me he referido, no concretamente a una situación política determinada, sobre la cual no me corresponde abrir juicio ahora"**.

Sin embargo, agregó: **"Sí quiero señalar, que en este conflicto —y esto es lo más importante— no hay ningún problema de ideologías. Las naciones latinoamericanas están unidas por otro elemento que nada tiene que ver con las ideologías y está por encima de ellas: es la seguridad latinoamericana frente a la agresión extracontinental y frente a la inaceptable supervivencia de un vestigio de colonialismo en América"**.

Recordó en este sentido la **"famosa ración de 1948 dada por la reunión Estados Americanos en Bogotá, en la dijo que la gran obra de la emanci americana comenzada por los liberta Simón Bolívar y José de San Martín, minará mientras haya un pedazo de americana ocupada por una potenc americana"**.

Acerca de si la Argentina estaría disp a negociar el tema de la soberanía en la en conflicto en el Atlántico Sur, Costa dez afirmó enfáticamente: **"La Argenti dicho que no pondrá la cuestión de la so como precondición para el comi las negociaciones. Nosotros no vamos cir: primero, el reconocimiento de nu soberanía, y luego las negociaciones. Po afirmamos que todas las negociaciones ben conducir inexorablemente al reco miento de nuestra soberanía. Este prob de las Malvinas, debe culminar con el nocimiento de la soberanía argentina las islas"**.

El canciller Costa Méndez aseveró q experiencia ha revelado que estos he configuran **"un verdadero conflicto n sur, el que se ha puesto en evidencia con conflicto"**, calificando como de **"sin an dentes"** las sanciones de los países de l munidad europea, que —dijo— **"si no re esa actitud, terminará siendo mucho para Europa"**.

Negó que estos sucesos vayan a inclin Latinoamérica hacia el campo soviétic ciendo ver que **"Latinoamérica es un c nente maduro, con mayoría de edad. Per duda alguna adquirirá una mayor uni cumpliendo con los sueños de Simón B var"**.

Concluyó resaltando: **"Latinoamérica quiere estar con los Estados Unidos, o Occidente, o con la Unión Soviética, qu estar unida, libre y soberana"**.

El Capitán Astiz fue Trasladado a Londres

LONDRES, 5 (ANSA).— El capitán Alfredo Astiz, jefe de la guarnición argentina en las Georgias del Sur tomado prisionero por las tropas británicas, **fue traído anoche a este país y fue confiado a la policía militar**, quien lo trasladó a Chichester (Sussex).

Al dar hoy la información el Ministerio de Defensa de Gran Bretaña indicó que, según la Convención de Ginebra, el capitán Astiz no puede ser extraditado a otros países para responder por crímenes que podría haber cometido en la Argentina.

Las autoridades francesas y suecas solicitaron al gobierno inglés poder interrogar al militar argentino en relación con las presuntas desapariciones en la Argentina de una muchacha de 18 años sueca y dos monjas francesas.

Al preanunciar la llegada del oficial naval argentino varios diarios británicos informaron hoy que el capitán Astiz será **"el prisionero mejor tratado del Reino Unido, ya que dispondrá de un departamento de tres habitaciones, libre acceso a la biblioteca del cuartel y un tratamiento similar al de los oficiales británicos"**.

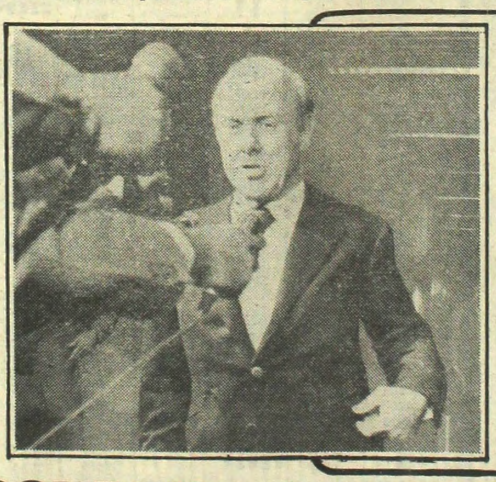

Extenso Informe del Canciller a Galtieri

El ministro de Relaciones Exteriores y Culto, doctor Nicanor Costa Méndez, suministró al presidente de la Nación, teniente general Leopoldo Fortunato Galtieri, un extenso y pormenorizado informe del resultado de su intervención en la reunión del Buró de Coordinación de la Conferencia de los Países No Alineados y de sus entrevistas con el canciller brasileño, Ramiro Saraiva Guerreiro, el presidente venezolano, Luis Herrera Campins y el primer ministro cubano, Fidel Castro Ruz. La reunión se extendió por dos horas y participaron de la misma además, el titular del Interior, general de división Alfredo Oscar Saint Jean y el Secretario General de la Presidencia de la Nación, general de brigada Héctor Norberto Iglesias.

Si bien no se suministró información oficial al respecto, se supo que Costa Méndez detalló los alcances de su gestión y **delineó los futuros pasos a dar en el plano diplomático** en relación con el conflicto de las Malvinas.

NO ALINEADOS: CONDENA A INGLESES Y "SOCIOS"

LA HABANA, 5 (DPA).— Con una enérgica condena a Gran Bretaña y Estados Unidos por su "agresión" a la Argentina en el Atlántico Sur, concluyó hoy en La Habana la reunión ministerial del movimiento de países No Alineados.

En una declaración suscripta al término del encuentro de seis días de duración, el buró de coordinación del movimiento tercermundista expresó también su apoyo a las **fuerzas insurgentes salvadoreñas y** al gobierno nicaragüense.

Respecto a la crisis del Atlántico Sur, el movimiento de No Alineados afirmó que **la agresión británica a la Argentina, con el apoyo estadounidense, afecta a toda América latina, de la que son parte integrante las islas Malvinas, Georgias del Sur y Sandwich del Sur.**

El pronunciamiento exigió el cese inmediato de las operaciones militares británicas y del apoyo y asis**tencia estadounidense, así como el** alto el fuego y la solución pacífica del diferendo.

Con relación a Centroamérica y el Caribe, el Buró de Coordinación reclamó la participación de los frentes Farabundo Martí de Liberación Nacional (FMLN) y Democrático Revolucionario (FDR) en la búsqueda de una solución negociada para la crisis salvadoreña.

Asimismo, se refirió a la situación guatemalteca como "otro peligroso **foco de tensión, donde no ha cesado** la represión y la intervención imperialista".

Esta fue la primera vez que el Movimiento de Países No Alineados se pronunció sobre el problema salvadoreño y la situación interna guatemalteca.

El Buró de Coordinación recomendó igualmente la realización de una reunión ministerial extraordinaria en Managua, Nicaragua, **para analizar la situación regio** La recomendación deberá ser ap bada en la próxima reunión c bre del movimiento, a realizarse Bagdad, en setiembre venidero.

La reunión ministerial de La H bana, a la que concurrieron dele dos de un centenar de países, cluyendo 43 cancilleres, fue con cada para preparar dicha cumb cuya sede fue impugnada por I debido al conflicto que mantie con Irak.